CALZATURE - PELLETTERIE
ZAREN
dal 04 gennaio al 15 febbraio
Presenta i veri
SALDI
dal 20% al 50%
Via Casilina, 448/450
Tel./ Fax 06/2412603
email:loukey@hotmail.it

Mensile d'informazione locale - municipio Roma 5
gemellato con Lu Papanzicu Ravanusa (AG) - Mensile d'informazione sassese Resto di Sasso Sasso Marconi (BO)

Viavai

Gennaio 2014

Fatti - Personaggi - Attualità
Storia e Cultura di Roma est

http://viavai.roma.it - e-mail: viavai@tiscali.it

Romoli
Via di Torpignattara, 39
Saldi
SU TUTTA LA MERCE
SCONTI
dal 20% al 50%
Tendaggi - Tessuti
Scampoli
Biancheria per la casa

Redazione c/o Ass. Culturale "Viavai" - Via L. Bufalini, 88 - 00176 Roma - Tel./fax 06/83.50.16.13 | Bollettino informativo apolitico finanziato con mezzi propri | DISTRIBUZIONE GRATUITA
Segreteria: 333/2892027 - viavai@tiscali.it | Stampa: Global stampa S.r.l. - Roma - Via Angelo della Pergola, 5 | Editore: Ettore Ranalletta

Editoriale

Le primarie dei non iscritti

• di **M. Nocenzi** a pag. 2

Politica

V municipio contro femminicidio

• di **D. Rossi** a pag. 6

Fede

La visita del Papa a Tor Sapienza

• di **A. Zaino** a pag. 11

Speriamo che la Befana ci porti...

L'amministrazione fatica moltissimo a gestire il nuovo municipio unificato. Le situazioni di degrado si moltiplicano e la cittadinanza soffre

Città

Pirata della strada travolge pedoni

A Centocelle 5 feriti in seguito all'incidente. Si costituisce la colpevole

• di **D. Rossi** a pag. 8

Mobilità

Riaperto il parcheggio del mercato Villa Gordiani

Chiuso da mesi per intoppi burocratici

• di **Roma 5** a pag. 10

ALL'INTERNO

I roghi tossici di Via Salviati

Tutti i pericoli delle nostre strade

Il lago dell'ex SNIA

Pizza Rustica
di Antonio e Annamaria
25
1989 - 2014
Tutti i tipi di PIZZA
SUPLI' - CALZONI
CROCCHETTE
TRADIZIONE ITALIANA
Via Casilina 469
Tel. 06/24.30.38.39

il Centro Servizi si è rinnovato. Ora è in Via Ruggero D'Altavilla, 35/37
ed è anche:
❑PATRONATO ❑CAF ❑CALCOLO IMU
❑CONSULENZE NOTARILI, TECNICHE, MEDICO LEGALI
❑PRATICHE AMMINISTRATIVE
❑CERTIFICATI ❑SUCCESSIONI
❑VALUTAZIONI IMMOBILIARI
Via Ruggero d'Altavilla, 35/37
tel. 06/45435404 - 06/2147176
fax 06/87440758
e-mail: centroservizi174@tiscali.it

NUVOLE DI CARTA
Stampa da file Colore e B/N
Centro copie e Fax
Rilegatura Tesi e Incisioni
Cartoleria e Libreria
Modulistica Fiscale e Generica
Timbri
Creazione e Stampa Volantini
Stampa Grandi Formati
Stampa Maglie e Gadget
Composizioni Palloncini
Tel 06.64770925 - 06.21702812
nuvoledicarta222@libero.it

Carrozzeria Moauro di Domenico Moauro
domenicomoauro@libero.it
AUTO DI CORTESIA - CONVENZIONI ASSICURATIVE
ACCORDO ANIA - ASSISTENZA LEGALE - RECUPERO AUTO
Via degli Angeli 180 - 00175 Roma Tel. 06 2426446 - Mobile 329 9819893

Viavai - anno XI n° 1
Gennaio 2014
Bollettino d'informazione e cultura della periferia est di Roma
Aut. Tribunale Civile di Roma
n° 244/2004 del 14/06/04
*****
Distribuzione gratuita
15.000 copie finite di stampare il 30 dicembre 2013 da:
Global stampa S.r.l.
Roma, Via A. della Pergola, 5
Sede e redazione:
c/o ***"Viavai"*** - Associazione culturale per il rilancio della periferia **(anno XVII)**
00176 - ROMA
Via Leonardo Bufalini, 88
Tel./fax 06/83501613
viavai@tiscali.it
*****
Direttore responsabile:
Mariella Nocenzi
Direttore editoriale:
Vittorio Begliuti
Redattore capo: Mauro Caliste
Coordinatore: Anna Placido
Editore: Ettore Ranalletta
Segretaria associativa:
Ida Odette Bianco 333/2892027
*****
Operatori commerciali autorizzati:
Eugenio Alati 06/83501613
Ida Odette Bianco
Anna Placido
Alessandro Coricello
(NOTA BENE: gli agenti autorizzati da Viavai sono riconoscibili dal tesserino valido per l'anno in corso)
*****
Viavai è edito da un'associazione non lucrativa con lo scopo di rilanciare la periferia romana e divulgarne gli aspetti storici e culturali, pertanto qualunque forma di collaborazione con VIAVAI è mirata al raggiungimento degli scopi sociali ed è a titolo volontario e completamente gratuita.
Ogni collaboratore è iscritto d'ufficio come socio simpatizzante dell'Ass. Culturale Viavai.
*****
Hanno collaborato:
M. Nocenzi, M. Rossi, A. Zaino, V. Begliuti, M. Caliste, C. Pantaleo, E. Ranalletta, R. Guglielmin, I. Bianco, L. Fantini, D. Simonetti, A. Sidoli, R. Bottazzi, D. Rossi, R. Randolfi, A. Moriconi, A. Placido, D. Russo, G. Sornicola, F. D'Ambrosio, N. Zannella, D. Sottani, R. Rendina, CDQ Torpignattara, CDQ Gordiani, CDQ Pigneto Prenestino, Osservatorio Casilino.

Il materiale inviato non viene restituito, anche se non pubblicato.
Gli articoli d'opinione si pubblicano solo a condizione che la redazione disponga delle generalità dell'Autore e che siano firmati per esteso. Non si pubblicano poesie o racconti se non sotto la diretta responsabilità di un editore.
Viavai è per la libera circolazione delle informazioni
Chiunque voglia utilizzare, integralmente o in parte, articoli contenuti in questo giornale o nel nostro sito web, può farlo semplicemente citando la fonte da cui è stata tratta l'informazione.

Conosci la scuola di tecniche per la conquista della ragazza del cuore?
No?
Per forza...,
NON FA PUBBLICITA'!
Viavai, la pubblicità che fa sapere a tutti che ci sei!

Editoriale

a cura di **Mariella Nocenzi**

Il PD, Renzi e le primarie dei "non iscritti"

Lo scorso 8 dicembre quasi tre milioni di votanti si sono recati nei novemila gazebo allestiti in tutta Italia e, con il versamento di un contributo di due euro per le spese di organizzazione, hanno scelto fra i tre candidati selezionati nei congressi dei circoli, il segretario del Partito Democratico. La cronaca di quei giorni ci ha restituito la vittoria del favorito Matteo Renzi, sindaco di Firenze, con il 68% delle preferenze, affermatosi di gran lunga sull'avversario Gianni Cuperlo con il 18% e Pippo Civati con il 13%. Il significato effettivo e simbolico del mandato affidato al nuovo segretario è stato ampiamente riconosciuto e commentato. Renzi sarà il primo segretario che nel suo passato non ha avuto né la tessera della Dc né quella del Pci, e che, dunque, segna un passaggio verso il futuro non solo generazionale. Il "brevetto della rottamazione politica", assegnato ormai d'ufficio a Renzi piuttosto che a Grillo, non si applica soltanto al rinnovamento dei componenti della classe dirigente del partito che ne fanno parte da qualche decennio. Si tratta di una vera e propria rivoluzione del programma politico del centro-sinistra che risponde alla richiesta collettiva di un netto stacco rispetto al passato - "dobbiamo far fare la pace fra i politici e gli italiani" dice il nuovo segretario - e propone prossime riforme in tema di mercato del lavoro e occupazione, legge sull'immigrazione, principio dello ius soli e unioni civili. Due riflessioni, fra le tante altre proposte, si pongono alla nostra attenzione. L'elettorato del Partito democratico, al netto delle regole dello Statuto, è davvero pronto alla svolta renziana? Dai congressi dei circoli territoriali dell'inizio di novembre era risultata una leadership di Renzi ma di più stretta misura: è stato votato dal 46,7% degli iscritti al partito contro il 38% di Cuperlo e il 9% di Civati. I principi del programma di Renzi non sembrano così fortemente condivisi in seno al partito e, seppure diventeranno il manifesto del futuro del Pd, in molti valorizzano del nuovo Segretario solo la straordinaria capacità comunicativa e lo attendono alla prova dei fatti. Fra gli elettori e gli iscritti, poi, la fascia con età più matura non ha votato in prevalenza per il sindaco di Firenze e i giovani che si attendevano a sostegno del Pd che "cambia verso", secondo lo slogan di Renzi, hanno partecipato alle Primarie in 8.500 sotto i 18 anni. Oltre che lavorare per ricompattare la base del partito o selezionare i sostenitori sulla base dei principi del fare politica di centro-sinistra, il nuovo Segretario è chiamato a dare risposte certe sul futuro del Paese anche agli elettori delle Primarie che sono ben più numerosi degli iscritti. La sua figura, come già emerso dall'Assemblea del Partito a Milano dello scorso 15 dicembre, si contrappone all'opposizione di Grillo e a quella di Berlusconi, ma deve contrattare anche con la leadership di Letta.

Accanto a Letta, ma coerentemente con il suo programma, Renzi dovrà rispondere agli elettori avviando le riforme di sistema come la legge elettorale e la politica anti-crisi, non perdendo di vista il suo obiettivo Palazzo Chigi e la guida del prossimo esecutivo. Fra le ambizioni personali che non lo fanno rischiare per difendere un governo non suo e l'obbligo di non poter scaricare Letta che ha come primo azionista il Partito democratico, Renzi gioca una sfida a più livelli - personale, del Pd, dell'intero Paese – si spera in linea con il mandato degli elettori.

LINEA EDITORIALE di Viavai

Il Comitato di Redazione ha constatato che su queste pagine la politica occupa una parte importante, a volte preponderante. Oltre ai resoconti redatti dai collaboratori in forza a Viavai, molto spesso questo giornale dà spazio a comunicati, articoli e interviste che provengono direttamente da partiti politici o da loro rappresentanti istituzionali e non. Com'è ovvio, tali informazioni non sono imparziali e sovente contengono vere e proprie promozioni, palesi e occulte, a vantaggio di partiti ed esponenti politici. Questo ingenera confusione nel lettore che, a seconda dei casi, è portato a ritenere Viavai un giornale schierato dall'una o dall'altra parte. **Pertanto, il CdR ribadisce il suo totale distacco da qualsiasi forza politica e stabilisce che il materiale a firma di uomini politici, partiti, circoli e associazioni legati a partiti e consimili, riguardanti attività e iniziative a scopo prettamente politico, sarà pubblicato dietro richiesta e solo in appositi spazi autogestiti a pagamento, riconoscibili dalla dicitura "SPAZIO AUTOGESTITO A PAGAMENTO" e da un'impostazione grafica diversa dal resto del giornale.**
Per ciò che riguarda le istituzioni, Viavai continua a fornire ai cittadini le necessarie informazioni sulla base delle comunicazioni degli Enti locali e sulle notizie acquisite "sul campo" dai nostri redattori, ferma restando l'obiettività e il rispetto per persone e categorie di persone, ivi compresi i partiti. Il CdR è certo che, in questo modo, i lettori avranno una visione più chiara della politica del territorio e gli inserzionisti avranno la certezza che il loro contributo al giornale non è speso a vantaggio di alcuna forza politica ma, solo ed esclusivamente, a beneficio dei cittadini.

il CdR di Viavai

ONORANZE FUNEBRI
La San Luca
Cremazioni - Lapidi - Tariffe Comunali
Giancarlo 333.39.55.831 **06.21.700.747** Enrico 333.89.81.595
SERVIZIO CONTINUATO NOTTURNO E FESTIVO
00176 ROMA - Via Erasmo Gattamelata, 104
OGNI 1° MERCOLEDI' DEL MESE
la San Luca Onoranze Funebri organizza **GRATUITAMENTE** servizio di Pullman per visita ai defunti nel **cimitero di Prima Porta**
Partenza alle ore 9,30 avanti la Chiesa San Luca e ritorno
si prega di prenotarsi

Abbonamenti

Con soli € 25,00 annui riceverai la tua copia di VIAVAI e potrai accedere gratuitamente ai nostri servizi: Pubblicazione gratuita di annunci, auguri (anche con foto) sia sul giornale che sul sito internet, ma soprattutto... **CONTRIBUIRAI A FAR CRESCERE un organo d'informazione indispensabile per amplificare LA TUA VOCE di cittadino cosciente e partecipe.** Invia l'importo con vaglia postale o assegno non trasferibile intestato a:

Ass. Cult. Viavai - Abbonamenti
Via Leonardo Bufalini, 88 - 00176 Roma
oppure ricarica postepay intestata a
Ettore Ranalletta - n° carta:
4023 6005 8716 6788

Alcuni consigli per fare una buona pubblicità

1) se la tua Azienda non è una multinazionale di fama mondiale, dai la massima evidenza ai tuoi prodotti piuttosto che al marchio. Al compratore interessa ciò che offri, non un nome altisonate. **2)** Se adotti più forme di pubblicità tieni traccia dei risultati di tutte. Alla fine insisterai su quella forma che ti ha reso di più, risparmiando un bel po' di denaro. **3)** Fai pubblicità nella zona dove i potenziali Clienti possano raggiungerti facilmente. E' inutile investire soldi in mezzi pubblicitari che coprono zone lontanissime dalla tua sede. Non serve al tuo prestigio e, soprattutto, non è interessante per i Clienti. **4)** Sii sempre presente! Ricorda che il Colosseo è famoso in tutto il mondo perché da quasi duemila anni è una presenza costante.

Istruzioni per l'uso

VIAVAI è aperto alla collaborazione di tutti. Se volete pubblicare articoli, foto, annunci economici, consegnate i vostri lavori direttamente in REDAZIONE, Via Leonardo Bufalini 88, oppure alla nostra e-mail: viavai@tiscali.it. I lavori devono essere redatti A MACCHINA (meglio se in digitale, formato "word"), e devono riportare, oltre al nome e recapito dell'Autore, anche indicazioni sulla eventuale fonte delle informazioni. GLI ARTICOLI PIÙ LUNGHI DI 3000 BATTUTE SARANNO TAGLIATI A DISCREZIONE DEL REDATTORE OPPURE NON PRESI IN CONSIDERAZIONE. Articoli di uomini e partiti politici si pubblicano solo a pagamento. Le richieste di fondi per beneficenza si pubblicano solo in spazi autogestiti a pagamento. Si avverte che il semplice fatto di aver inviato materiale non costituisce garanzia alcuna di pubblicazione. Nessuna giustificazione è dovuta per la mancata pubblicazione. ***L'editore***

Politica

MUNICIPIO 5°	sede	Voti Validi	CUPERLO	RENZI	CIVATI	Bianche e Nulle	Totale Votanti
P.ZA MARRANELLA, 2	ex SALA CONSILIARE	258	46	139	73	1	259
LARGO S. LUCA	Gazebo	983	174	621	188	2	985
VIA CONTE DI CARMAGNOLA ,32	Associazione	366	59	227	80		366
VIA FORTEBRACCIO, 1	circolo PD	408	76	229	103		408
LARGO PETTAZZONI	gazebo	253	50	157	46		253
VIA DEGLI ARVALI, 4 (Quintili)	circolo PD	115	24	60	31		115
VIA TOR PIGNATTARA, 97	circolo PD	327	69	177	81	2	329
LARGO AGOSTA	gazebo	494	106	300	88	3	497
P.ZA S.GERARDO MAIELLA	gazebo	631	139	373	119	1	632
VIALE IRPINIA, 74	Associazione	407	152	198	57	1	408
VIALE DELLA VENEZIA GIULIA, 71	circolo PD	849	223	503	123	3	852
TOTALE ex 6ª	59,25%	5.091	1.118	2.984	989	13	5.104
		100,0%	22,0%	58,6%	19,4%		
VIA DEGLI ABETI, 12	circolo PD	467	92	261	114	1	468
VIA DEGLI ABETI, 14	circolo PD	444	99	259	86	2	446
VIA TOR DE SCHIAVI 136/B	circolo PD	351	63	206	82	3	354
PIAZZA QUARTICCIOLO 2/A	Associazione	276	107	131	38	2	278
VIALE ALESSANDRINO 570	circolo PD	549	134	319	96	1	550
VIA D. CAMPARI, 263 (GIARDINO DEMAR)	SALA COPERTA	629	200	341	88	4	633
VIA TOR SAPIENZA 3	gazebo	484	98	308	78	1	485
VIA DELLA RUSTICA, 193	circolo PD	301	112	149	40	1	302
TOTALE ex 7ª	40,75%	3.501	905	1.974	622	15	3.516
		100,0%	25,8%	56,4%	17,8%		
TOTALE 5° MUNICIPIO		8.592	2023	4958	1611	28	8.620
		100,0%	23,5%	57,7%	18,8%		
VIA FORTEBRACCIO, 1	Immigrati e F.S.		14	41	71		126
						Totale	8.746

I NUMERI DELLE PRIMARIE

◆ Di Damiano Rossi

La Capitale è stata suddivisa in 8 collegi elettorali, presso i quali hanno votato 134000 elettori del PD, che hanno espresso il 60% dei consensi in favore di Matteo Renzi. Grande partecipazione anche nel V collegio, corrispondente all'attuale V Municipio (ex VI e VII), dove si sono recati al voto, nelle 20 postazioni appositamente adibite, 8600 elettori del Partito Democratico. Analizzando in maniera dettagliata i dati relativi al Collegio V, una maggiore affluenza è stata registrata nell'ex VI Municipio, dove i votanti sono stati 5100 e la percentuale di consensi ottenuta da Renzi si è attestata al 58,6%, mentre nell'ex VII Municipio, con un numero di 3100 elettori, la percentuale di preferenze per il sindaco di Firenze è risultata leggermente inferiore, con una percentuale del 56,4%.Interessante è notare come il successo di Renzi nel V municipio ribalti la realtà elettorale dell'anno precedente, quando Renzi nella sfida per la segreteria del Pd con Bersani, prese nello stesso collegio una delle percentuali di voto tra le più basse di Roma .Confrontando i risultati complessivi delle votazione del Comune di Roma con i dati del V collegio emerge come Civati, che nelle preferenze degli elettori PD dell'Urbe è giunto secondo alle spalle di Renzi, nell'espressione di voto del V municipio, avendo ottenuto 18,8% dei consensi, sia invece giunto sul terzo gradino del podio, superato da Cuperlo con il 23,5%. Oltre alla elezione del segretario nazionale le votazioni delle primarie hanno avuto come importate obiettivo l'elezione dei componenti dell'assemblea nazionale del PD, vero e proprio cuore motore del partito democratico. Del numero complessivo di 1000 membri dell'assemblea, 47 sono stati eletti a Roma negli 8 diversi collegi della Capitale. Nel collegio V quattro sono stati i candidati votati dalla cittadinanza per rappresentare il municipio all'assemblea: per Civati, Spinaci Daniela, per Cuperlo l'attuale Presidente dell'Assemblea Capitolina Mirko Coratti, e per Matteo Renzi, la consigliera di Roma Capitale Michela De Biase e Mauro Caliste.

La pubblicità su Viavai è più efficace perché raggiunge direttamente i Clienti della tua zona

Politi (FDI): "PD lascia l'aula per non votare contro il gioco d'azzardo"

ROMA 5

◆ Comunicato stampa

Quello che è accaduto il 9 dicembre all'interno dell'aula consiliare del Municipio Roma V, ha veramente del clamoroso, il Partito Democratico ha abbandonato l'aula al momento della votazione di una mozione per limitare i gravi danni connessi all'abuso patologico del gioco d'azzardo, presentata dal M5S ed emandata anche dal gruppo di Fratelli

d'Italia. Lo dichiara in una nota Maurizio Politi, consigliere di FDI e Presidente della Commissione Trasparenza.

"La mozione accolta grazie ai voti dell'opposizione e di qualche membro della maggioranza rimasto in aula, si propone di limitare drasticamente l'installazione delle slot machines e simili all'interno dei locali, incentivando anche quegli esercenti che decidono di non inserirle all'interno dei propri bar o locali."

"L'atteggiamento dello Stato nei confronti delle società concessionarie del gioco d'azzardo, è stato finora troppo debole e spesso consociativo, auspichiamo quindi che per lo meno all'interno delle amministrazioni locali si studino degli incentivi che premino quei commercianti virtuosi, che non si piegano alla logica dei guadagni facili, installando nei loro esercizi tutte quelle macchinette che, per moltissime persone, diventano causa di distruzione e di spaccatura di intere famiglie", conculde Maurizio Politi.

Il Municipio Roma V ha aderito al protocollo d'intenti tra alcuni Municipi di Roma e l'Associazione daSud, denominato **"Municipi senza mafie"**

ROMA 5

◆ di U.R.E. mun. Roma 5

Il protocollo, che è stato presentato ufficialmente il 18 novembre in Campidoglio, impegna i Presidenti dei Municipi a promuovere presso la propria Giunta e Consiglio una delibera antimafia per la giustizia sociale e la sicurezza del territorio. Gli obiettivi saranno molteplici, principalmente la previsione di specifiche misure preventive, attività di formazione della cittadinanza, soprattutto rivolte alle fasce più esposte, momenti di formazione per il personale amministrativo sui temi della gestione degli appalti e sulle strategie anticorruzione. "Il nuovo Municipio V nasce dalla "fusione" di due zone territoriali della Capitale non certo prive di complesse problematiche – afferma Palmieri - e con la nostra adesione manifestiamo il pieno impegno dell'amministrazione contro tutte le infiltrazioni mafiose . Il nostro obiettivo è quello di impedire ulteriori radicamenti criminali nel territorio".

Redazionale

Amici a Quattro Zampe

Per natale " prenotazione cuccioli di tutte le razze": il nostro negozio esiste ormai da 10 anni e collabora con 7 dei migliori allevamenti di italia e d'europa. i nostri cuccioli vengono da paesi come Germania, Inghilterra, Francia, Italia, Ungheria. Non trattiamo cani dell'est che compiono viaggi della fortuna ed arrivano malati, i nostri cuccioli sono scelti e selezionati con cura dal "Piccolo zoo di Simona", offriamo solo prime scelte rientranti negli standard di razza. I piccoli verranno ceduti non prima di due mesi e mezzo con primi vaccini,vermifugo, chip, iscrizio-

ne anagrafe canina, libretto sanitario o passaporto,certificato di salute e garanzia negozio. Su richiesta e pagamento a parte (€47) si potra' avere il pedigree dell'alianz canine per esposizioni nazionali ed internazionali vedi (facebook).la prenotazione avra' valore solo con acconto pari al 50% dell'importo. da noi troverete massima serietà.

Via Augusto Dulceri, 40
Tel. 06.60658482 mitris77@gmail.com

Redazionale

CARROZZERIA ROMANELLI VINCENZO

Nel 1964 in Via Eratostene 8/8a, nasce la Carrozzeria di Romanelli Vincenzo che, nel 2012, è stato nominato Cavaliere del Lavoro per la cura e la passione che mette nell'esercizio del suo mestiere. La ditta è convenzionata con tutte le compagnie assicurative, aderisce all'ANIA e, in caso di sinistro, è in grado di fornire auto di cortesia in attesa che la propria venga riparata alla perfezione, con materiali certificati dalla Comunità Economica Europea. Si effettuano preventivi e sopralluoghi gratuiti. Affidatevi con fiducia a questo esercizio e

ne resterete sorpresi per l'efficienza, la cortesia e la disponibilità che troverete.

Orario dal lunedi al venerdi:
8.30/13.00-14.30/19.00
Via Eratostene 8/8a
Tel. 06-24303290

Avviso

Si avvertono lettori e collaboratori che gli articoli non inerenti i territori del V municipio e quartieri limitrofi, **NON SARANNO PUBBLICATI**. Eccezioni sono ammesse solo a insindacabile discrezione della Redazione.

Il direttore Mariella Nocenzi

Politica

Franco Dalia, proposta per intitolargli un locale municipale

• Comunicato stampa

Approvata in Consiglio la risoluzione urgente di Italo Intino per intitolazione di un locale in ricordo dell'ex assessore regionale.

"Ringrazio pubblicamente i colleghi consiglieri che hanno votato la risoluzione urgente proposta dal sottoscritto con la quale si impegnano, il Presidente del Municipio e la Giunta, affinché venga intitolato un locale nella sede di "Villa De Sanctis" in ricordo di Franco Dalia mediante l'affissione di una targa commemorativa".

Lo dichiara in una nota Italo Intino, consigliere del Partito Democratico nel Municipio Roma V, primo firmatario della risoluzione urgente in ricordo di Franco Dalia.

"Francesco Dalia", prosegue Intino, "è stato un uomo che ha sempre lavorato con passione ed entusiasmo, a servizio delle istituzioni, dimostrando una grande capacità di essere vicino ai nostri concittadini, comprendendone esigenze e bisogni, con una profonda sensibilità e una particolare attenzione riguardo le fasce meno abbienti, gli anziani, i disabili e le realtà giovanili. Per tutti noi un esempio da seguire e un ricordo da mantenere vivo nel tempo".

Franco Dalia

Politi-Rinaldi-Arioli (FDI-CXR): "Soddisfazione per ritiro delibera di votazione al centro anziani "Nino Manfredi"

• Comunicato stampa

Esprimiamo soddisfazione per il ritiro della delibera che indiceva le nuove elezioni al centro sociale per anziani "Nino Manfredi". La situazione che si è generata negli ultimi mesi all'interno del centro anziani ha veramente dell'incredibile, tanto da costringire la commissione trasparenza del Municipio V a intervenire, vista l'arroganza con la quale alcuni membri della maggioranza di centro sinistra, pensavano di gestire in maniera "politica" il passaggio di consegne, non permettendo la candidatura alle persone che coraggiosamente hanno denunciato la precedente presidenza per notevoli ammanchi nei bilanci annuali. Lo dichiarano in una nota Maurizio Politi, consigliere di FDI e Presidente della Commissione Trasparenza, Daniele Rinaldi, capogruppo di Fratelli d'Italia e Luca Arioli, capogruppo della lista "Cittadini Per Roma."

"Vogliamo ringraziare il Direttore del Municipio e il Diregente Uosecs, per la sensibilità dimostrata verso una così grave vicenda, dimostrando che non ci si può piegare alle logiche di pochi, ma prima di non permettere a qualcuno di concorrere democraticamente a delle libere elezioni, bisogna porre in essere tutti gli accertamenti del caso e non valutare, come qualcuno forse avrebbe voluto, il colore politico o la complicità in certi meccanismi di governo che non vanno certo nella direzione del bene pubblico." conculdono i consiglieri Maurizio Politi, Daniele Rinaldi e Luca Arioli.

Trasporti

Metro C: al via i collaudi

Collaudo da Pantano a Centocelle: salvi i fondi per arrivare a Piazza Venezia

ROMA

• da Roma Today

Il pre esercizio della tratta Pantano – Centocelle durerà 10 mesi. Era condizione necessaria, da avviare entro il 15 dicembre, per ricevere dal Ministero 300 milioni di euro mancanti e proseguire il progetto fino a Piazza Venezia

Al via le prove di collaudo generale della Metro C, il test di pre esercizio della tratta Pantano - Centocelle che dovrebbe durare dieci mesi, almeno sulla carta. La Commissione Sicurezza ha firmato il nulla osta tecnico e, se tutto andrà bene, il controllo si concluderà nel mese di ottobre 2014, quando la metro dovrà funzionare a regime senza passeggeri. Il contraente generale (metro C) è rientrato nella scadenza del 15 dicembre 2013, dead line stabilita dal Parlamento con un emendamento dello scorso luglio.

In altre parole, la consegna della prima tratta dell'opera ad Atac, che effettuerà il collaudo, era condizione necessaria per ricevere dal Ministero quei 300 milioni di euro mancanti, fondi previsti nel Decreto del Fare, per realizzare la linea fino a piazza Venezia.

Redazionale

Implantologia settoriale

• a cura del Dott. **Roberto Rendina**

Questo mese parliamo di implantologia settoriale in soggetto diabetico. Dopo i soliti esami,dental scanner esami ematologici ho ammonito il paziente di mantenere i parametri della glicemia su valori normali,ho, inserito due impianti sul 13 e sul 15 ho aspettato tre mesi per osteointegrazione foto numero 1. dopo impronte il laboratorio ha eseguito cappette - foto numero 2. A questo punto scelta del colore per la porcellana, prova colore - foto numero 3 - il gioco e' fatto. E' chiaro che la semplicita' e' dovuta all'applicazione di protocolli standardizzati del mio studio. Altri lavori alternativi di protesi potevano essere applicati ma sempre con manufatti rimovibili quali scheletrato con ganci o protesi convenzionali.E' certo che la masticazione con un ponte fisso su impianti sia la soluzione migliore.

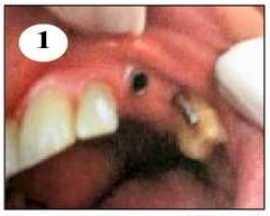

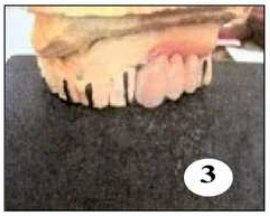

Lavoro originale eseguito dal dott. ***Roberto Rendina*** *con studio dentistico in via* ***Bellegra 35.*** *Tel. 06 2158384 - 06 21807797.*

Per conoscere i servizi dello studio visita il sito www.abcsalute.it e vai su "Dr. Roberto Rendina"

Si riceve lunedì, mercoledì e venerdì dalle 8.00 alle 19.00

Via Bellegra 35 *(adiacenze clinica Fabia Mater)*

Tel. 06 2158384 - 06 21807797 - 348 4158817

Laparelli Parking srl P a ORE

ABBONAMENTI MENSILI E GIORNALIERI

POSTI AUTO E MOTO

LOCALE SORVEGLIATO 24H

Via Ciro da Urbino, 36/A *(Ang. Via Laparelli)*

Tel. 06.24416225 - 06/86902484

Redazionale

Cartoleria Zero in Condotta

La cartoleria "Zero in Condotta",in occasione dell'**Epifania** dispone di un vasto assortimento di regali per tutti oltre ai libri per ragazzi, giochi, penne sponsorizzate Ferrari, Parker, zaini, delle migliori marche, dalla Seven a Eastpak, gagedts spiritosi, borse Hello Kitty, portachiavi ecc. . E'davvero una cartoleria bene fornita dove, oltre al materiale scolastico, potrete trovare servizi utili come stampa da pennette USB, fotocopie, invio fax. Affidatevi alla cortesia e consigli della signora Paola. Rammentate poi che sull'**acquisto di tutti i dizionari, verrà praticato lo sconto del 15%**. Sono accettati tutti i sistemi di pagamento, bancomat e carte di credito e, **a chi prenota libri scolastici,** sarà riservato uno sconto del 10%, da spendere in cancelleria o altri articoli. E' anche un punto vendita Seven e Eastpak.

Via A. da Giussano, 62/A - Tel. 06-25390716
Fax 06-27858360 - paola.pa59@yahoo.it

Centro assistenza plurimarche PIRAS

OFFERTA GENNAIO AI LETTORI DI VIAVAI

CONTROLLO CALDAIA E BOLLINO BLU: EURO 50,00

RICARICA PANNELLI SOLARI E CONDIZIONATORI

Preventivi gratuiti anche tramite email

IDRAULICA E TERMICA

INSTALLAZIONE • MANUTENZIONE

CALDAIE A GAS • CLIMATIZZATORI

Via Atripalda 8

Tel. 06.41228703 Fax. 06.41228701

piras.carlo@libero.it per urgenze 377-2692685

Dal municipio

Moratoria, prima seduta: non passa

ROMA 5

• di Alessandro Moriconi

Nella seduta del 19 dicembre è accaduto di tutto e questo nonostante tutto il politburo in parata sugli scranni della presidenza, eppure la maggioranza uscita dalle elezioni del 26 maggio aveva numeri alla bulgara, ma è sempre più evidente che una maggioranza numerica non sempre si rivela una buona maggioranza politica e ormai nel Municipio Roma V, a meno di un veloce ravvedimento dei personaggi in campo, per i prossimi quattro anni e mezzo le speranze che si trasformi in una buona maggioranza politica si riducono sempre di più.
La seduta di consiglio si è aperta subito con il ritiro di una risoluzione con cui il Consiglio intendeva partecipare a un Bando Regionale per il finanziamento della realizzazione di Asili Nido indispensabili all'abbattimento delle liste di attesa. Una ottima decisione vista l'alta richiesta di questo servizio. Peccato però che solo pochi mesi fa ne abbia chiuso uno.
Parliamo dell'Asilo Nido attivato dalla Giunta Mastrantonio all'interno dell'ex Casale Prampolini in seguito alla chiusura dell'Asilo Nido il Pettirosso per indispensabili lavori di ristrutturazione. Lavori durati mesi e consegnati dall'impresa giusto in tempo per la riapertura di settembre.
Una operazione politica che se ben condotta avrebbe fatto trovare il municipio con un altro Asilo nido. Invece nulla.
Adducendo carenze di personale ... Prampolini è stato chiuso e pensare che il municipio, anche con iniziative di lotta del personale precario e dei sindacati, lo aveva salvato dalle mire dell'ex Assessore alle Politiche Educative De Palo che voleva assegnarlo a soggetti privati.
Si è poi passati alla discussione di una proposta di Mozione per una moratoria sui progetti urbanistici presenti nel Muniicipio V, una trentina in tutto e di questi circa 25 ricadenti nel territorio dell'ex Municipio Roma VII. Tutto lasciava pensare che non ci sarebbero state sorprese, vuoi per una riunione di maggoranza e vuoi perchè la mozione a eccezione del gruppo dei Fd'I (assenti per una settimana) l'avevano sottoscritta tutti.
Riportiamo stralci delle dichiarazioni al dibattito.

Rinaldi, Fd'I - Non abbiamo firmato la Mozione e tra l'altro lamentiamo il fatto che la comm.ne Urbanistica non si sia quasi mai riunita - La ex Snia il cui piano urbanistico è all'interno di uno dei cinque dell'ex municipio VI sarà discussa nella seduta di comm.ne convocata per il 7/1/2014 - Il PrG è quello della Giunta Veltroni - Il piano di Zona Prampolini non è ancora stato preso in carico... insomma non ci sembra una proposta chiara e quindi non si può votare, presenteremo comunque un emendamento.

De Angelis, Pd - Purtroppo da troppo tempo abbiamo a che fare con i poteri forti che hanno costituito un Patrimonio abitativo largamente inutilizzato e a fronte di un consumo ingiustificato di territorio e quindi sono convintamente favorevole a una moratoria urbanistica che consenta di rivedere l'opportunità o meno di realizzare i progetti ancora non realizzati.

Pacifici, Pdl - Si parla di trenta interventi urbanistici anche di notevoli dimensioni e questo senza nessuna disamina in commissione, chiedere un voto così è inaccettabile.

Giuliani, Pdl - Ho firmato la Mozione in Comm.ne Accorpamento in quanto è stata spacciata come un fermo alla cementificazione, tra l'altro molti di questi progetti hanno già pagato gli oneri concessori, voglio inoltre sapere quali sono le aree destinate a questi progetti che riguardano anche la 167, l'hausing Sociale, le compensazioni. Tutto deve tornare prima in commissione

Di Cosmo, C. Marino - Dobbiamo fare molta attenzione agli interessi dei cittadini che magari si sono già impegnati economicamente per un alloggio.

Piccardi, L.Marchini - Si dichiara favorevole alla Mozione in quanto ritiene che visto l'oltraggio che hanno subìto i territori negli ultimi anni, l'uso del cemento deve essere fatto con oculatezza e parsimonia.

Guadagno, M5S - Siamo per cemento zero e da tempo abbiamo presentato una mozione sulla ex Snia, non viene portato in aula con la scusa che ci sono sulla Snia nuovi progetti, cosa questa non vera.

Ferretti, CD - Sono trenta progetti urbanistici che possono riguardare la qualità della vita dei cittadini e questo impone di mandare avanti la richiesta di moratoria.

Politi, Fd'I - Mi sembra una discussione surreale, l'unica cosa certa stà nel fatto che la Giunta con questa decisione porta avanti il disegno di esautorazione delle competenze proprie delle commissioni consiliari...non si può pretendere dal consiglio un voto praticamente in bianco sulla " questione urbanistica ". Nessuno ha concluso Politi ci ha detto dove insistono questi progetti urbanistici e quale destinazione hanno.

Ass.re Assogna - Sono sorpreso da tanta contrarietà alla richiesta di moratoria urbanistica in quanto l'atto presentato ha le firme di tutti i Gruppi a eccezione dei Fd'I. Ci sto lavorando dal mese di giugno e ho fatto un censimento di tutti i progetti in piedi, ma ci sono difficoltà a reperire dati e documenti sparsi in più Dipartimenti e non è accoglibile la richiesta di rimandare la questione in Commissione Urbanistica a subito dopo le feste in quanto ... e giù un bel proverbio (non Cinese) "Passata la Festa, gabbatu lu Santu".

Si passa poi al momento della votazione e vengono presentati due emendamenti, il primo a firma delle Consigliere Federici e Marchionni del Pd e Guadagno del M5S e l'altro del gruppo del M5S che in pratica propone che la questione non può prescindere dal rispetto della Commissione competente e del ruolo dei Tecnici e dalla partecipazione dei cittadini attraverso un apposito percorso.
E' evidente che né la Giunta e né la maggioranza (che tra l'altro da tempo ha avviato "non è solo una mia impressione" una lenta ma implacabile esautorazione di idee, professionalità e lavoro, messe in campo nell'ex Municipio Roma VII) intendono concedere nulla, si va allo scontro e le opposizioni dopo aver visto respinti gli emendamenti presentati, ha abbandonato l'aula.
In aula rimangono in tredici e Santilli (Sel) che il regolamento lo conosce a menadito, chiede alla segretaria del consiglio se la votazione che seguirà sarà a norma dello stesso. Brusio e caciara voluta, alzata di mano ... la richiesta di Moratoria Urbanistica incassa tredici voti compreso quello del presidente. Ma il regolamento Comunale prevede in questo caso che il voto del Presidente non può essere determinante (dovevano essere in quattordici). Pietrosanti a quel punto, dichiara immediatamente chiusa la seduta. Invettive in aula e capannelli nei confronti della segretaria che ovviamente non intende fare da capro espiatoria di una "politica all'Amatriciana" e sottolinea che l'atto a norma di regolamento NON E' STATO APPROVATO.

Politi - Rinaldi (FDI): "Moratoria urbanistica va affrontata seriamente"

ROMA 5

• Comunicato stampa

"La mancanza del numero legale nel corso della seduta dell'ultimo consiglio municipale, dimostra ancora una volta l'arroganza e la superficialità con la quale molti membri della maggioranza di centro sinistra pretendono di affrontare importanti questioni del nostro territorio, come l'urbanistica, senza il necessario coinvolgimento dei consiglieri di opposizione. La pretesa che si votasse un mandato in bianco alla Presidenza del nostro municipio per aprire un tavolo di confronto tecnico-politico sugli interventi urbanistici, senza minimamente coinvolgere la commissione competente, certifica ancora una volta lo stato di immensa confusione nella quale viaggia il centro sinistra, che ha anche visto alcuni dei suoi membri abbandonare l'aula per protesta." Lo dichiarano in una nota Maurizio Politi, consigliere di FDI e Presidente della Commissione Trasparenza e Daniele Rinaldi, capogruppo di Fratelli d'Italia.Come gruppo di Fratelli d'Italia siamo disposti a sostenere nell'ottica del bene della comunità approfondimenti in tema di urbanistica, ma non siamo disposti a dare mandato in bianco a chi a suo tempo sosteneva l'ultimo piano regolatore votato nella nostra città, vale a dire quello targato Veltroni , che ha completamente devastato intere zone. È da prima dell'estate che come gruppo politico chiediamo la convocazione di una commissione urbanistica per fare il punto sugli interventi realizzati e non completati all'interno del territorio, specie nell'ex municipio VII, ma la nostra richiesta a oggi rimane ancora disattesa." conculdono i consiglieri Maurizio Politi e Daniele Rinaldi

RILEGATORIA ARTIGIANA - Il mastro legatore Claudio Mancini

"Odio il computer" - questa affermazione, pronunciata dal mastro legatore Claudio Mancini, la dice lunga sulla tradizione artigiana che caratterizza la sua "bottega" da rilegatore.
Da ormai quarant'anni Claudio si occupa di restauri di libri, di copertine, di ricuciture e di fascicoli da assemblare. La sua Arte è stata ereditata dal padre Gino, classe 1911, che aveva aperto bottega nei pressi di piazza Cavour.
Claudio ama il suo lavoro, lo sostiene e lo pubblicizza in tutti i modi. Dalle sue mani scaturiscono rilegature in pelle di altissima qualità, copertine in tela semplice ed eleganti restauri di libri antichi e non.
La legatoria "Nepa Lodia" è considerata tra le più prestigiose di Roma e, orgogliosamente, ha sede al Pigneto. **Un fiore all'occhiello per il nostro quartiere!**

Via CONTE DI CARMAGNOLA, 21/23
Tel./fax: 06 272536

LEGATORIA NEPA
Mancini
La tradizione continua

- Rilegature classiche e artistiche
- Pergamena, pelle o tela
- Rilegature di libri - riviste - brossure - giornali - vocabolari
- Lavori per biblioteche, notai, avvocati, società e enti pubblici
- Piccoli restauri
- Tesi di laurea in giornata

Consegne a domicilio
Sconto per quantità

Via CONTE di CARMAGNOLA, 21/23
Tel./fax: 06 272536

NATUR HOUSE
Esperti in Educazione Alimentare
ROMA (zona Pigneto)
Via E. Gattamelata 80/a - 06 21702520
Per conoscere la posizione degli altri punti vendita di Roma
www.naturhouse.it - Servizio Clienti 0532 907080

Ferramenta CASILINA 92
FERRAMENTA - UTENSILERIA - VERNICI
MATERIALE ELETTRICO - CASSEFORTI
SERRATURE - MANIGLIERIE
ARTICOLI GIARDINAGGIO - MOTOSEGHE
GRUPPI ELETTROGENI - IDRAULICA
MATERIALE EDILE
Via Casilina 342-346
Tel. 06 24402068

Nel palazzo

Il V municipio in prima linea contro il femminicidio

ROMA 5

• di Damiano Rossi

Nell'ambito del progetto "Mai più violenza-mai più complici" promosso dalla Consulta Femminile Regionale per le Pari Opportunità della Regione Lazio con gli Istituti di Istruzione secondario "Quarenghi Braschi" di Subiaco e "Giorgio Ambrosoli" e dal Movimento "Se non ora quando" (fautore della grande manifestazione nazionale in difesa della dignità della donna del 13 febbraio 2011), il 5 Dicembre si è svolto presso il teatro Quarticciolo di via Ostuni 8 l'importante incontro tra i giovani fautori del progetto e la cittadinanza del V municipio. "Mai più violenza-mai più complici" nasce con l'obiettivo primario di sensibilizzare le nuove generazioni sul crescente problema della violenza sulle donne, dando loro gli strumenti per inviare all'intera cittadinanza, attraverso le proprie riflessioni ed emozioni, un forte messaggio contro il femminicidio. I dati sono allarmanti, solo nel primo semestre del 2013 sono state 68 le donne vittime di atti di femminicidio (Fonte: "Casa delle Donne per non subire violenza") e di queste ben il 39% sono state uccise per questioni legate alla gelosia o alla fine di una relazione sentimentale. In occasione dell'incontro, a cui hanno preso parte il presidente del V Municipio Giammarco Palmieri e l'assessore alle Politiche Culturali, Educative e Intergenerazionali Nunzia Castello, i ragazzi hanno potuto mostrare le significative immagini del proprio video/inchiesta; il lavoro, strutturato in interviste condotte dagli stessi studenti, ha raccolto le opinioni di ragazzi, docenti e di persone esterne agli istituti scolastici, cogliendo punti di vista diversi per età e genere, offrendo una ampia visuale sul problema della violenza sulle donne.

Successivamente è stato messo in scena lo spettacolo teatrale ideato dagli studenti: "Ada e le Fly Girls". La rappresentazione, su cui già il 19 Novembre si è alzato il sipario del Teatro Golden di via Taranto, ha emozionato i presenti per la sua spontaneità e forza, mostrando il fenomeno del femminicido senza ipocrisie o retorica. Al termine dello spettacolo si è tenuto il dibattito tra i ragazzi, i professori e le istituzioni del V municipio. Importanti le parole rivolte da Giammarco Palmieri agli studenti << E' fondamentale uscire dalla concezione culturale che vede la donna come oggetto e proprietà dell'uomo. Per questo motivo sono necessarie politiche mirate a modificare il contesto culturale, in cui avvengono questi atti vigliacchi. Il V municipio è in prima linea nella lotta contro la violenza sulle donne con l'apertura di una casa-famiglia al Collatino e di diversi sportelli anti-violenza dislocati sul territorio, tra cui quello del Casilino 23 e del Pigneto>>.

All'intervento del presidente del V municipio è seguito quello dell'assessore Nunzia Castello che ha sottolineato l'importanza della prevenzione e del ruolo della scuola nel formare le nuove generazioni, sottolineando infine la necessità di non aver paura nel denunciare con coraggio qualsiasi tipo di violenza.

Scuola

I bambini delle scuole G. Gesmundo e G. Marconi addobbano gli abeti donati dalla Giunta Capitolina

Tor Sapienza

• di Presidenza Mun. Roma 6

Il 16 dicembre nell'istituto comprensivo "Gioacchino Gesmundo" di Tor Sapienza i bambini hanno addobbato un grande albero di Natale donato a tutti i Municipi per volere della Giunta di Roma Capitale.

L'Assessore alle Politiche scolastiche del Municipio Roma V Annunziatina Castello e il Servizio giardini hanno aiutato i bambini a posizionare gli addobbi più difficili – "Condivido pienamente lo spirito che ha animato la Giunta capitolina nel donare gli abeti a tutti i Municipi della Capitale – dichiara l'assessore Castello - regalare ai bambini un albero "speciale" che racchiude in sé il senso del Natale".

Nella tarda mattinata il gruppo si è spostato nella scuola elementare "Guglielmo Marconi" nel quartiere Alessandrino dove è stato posizionato e addobbato un altro albero; in entrambe le scuole i bambini erano entusiasti, c'è stata una grande partecipazione e tutto il gruppo dei genitori ha chiesto di poter replicare questo evento anche il prossimo anno. L'Assessore, a nome del Presidente e di tutta la Giunta municipale, ha ringraziato le maestre e i maestri che hanno aiutato nell'organizzazione e soprattutto il Servizio giardini.

"E' importante mandare un segnale di forte condivisione del calore natalizio soprattutto nelle nuove generazioni del nostro Municipio – afferma il Presidente Palmieri – che vivono, fin dall'infanzia, la scuola e il territorio insieme a compagni le cui famiglie provengono da ogni parte del mondo, con culture lontane dalla nostra ma che possono coesistere e arricchirsi vicendevolmente".

Autodemolitori: saranno spostati

ROMA 5

• Comunicato stampa

Il 17 dicembre scorso il Consiglio del Municipio ha deliberato all'unanimità la proposta a firma del Consigliere Pd Salvatore Salmeri e del capogruppo Pd Angelo Callocchia sullo spostamento degli autodemolitori di Via di Centocelle.

Era da tempo che i cittadini attendevano la suddetta delibera, la quale chiede dettagliatamente e a chiare note che, i rottamatori presenti a ridosso del Parco Archeologico di Centocelle, vengano rimossi, segnalando anche l'impatto degli stessi sull'impronta ecologica del parco e delle zone limitrofe.

Ma non è tutto, il giorno stesso, sempre su proposta del Consigliere Salmeri e del Capogruppo Callocchia, con l'appoggio di tutta la maggioranza di Centrosinistra, è stata approvata all'unanimità un'altra delibera, la quale chiede la verifica di tutte le attività commerciali e sportive presenti nel parco e la successiva valutazione da parte degli organi competenti per stabilire se tali attività posseggono i requisiti che non siano in contrasto, ma compatibili con la natura stessa del Parco; e di congelare tutte le concessioni di tali attività in scadenza.

"Non esita ad esprimere la propria soddisfazione il Consigliere Salmeri, il quale pubblica in rete la seguente affermazione :

"Oggi il Consiglio del Municipio V ha deliberato all'unanimità la proposta a firma mia del capogruppo Callocchia sullo spostamento degli autodemolitori di Via di Centocelle.

Credo sia una votazione importantissima, segnale di un cambio di rotta importante nella gestione del territorio che rimette l'individuo al centro delle scelte.

Da domani il mio obiettivo sarà farlo diventare un punto qualificante dell'agenda del governo di questa città, anche per ripensare complessivamente un comparto che per troppo tempo è stato gestito in modo superficiale.

E' un primo importante passo verso un territorio protetto, condiviso, riqualificato, valorizzato".

Abbonamenti

Con soli € 25,00 annui riceverai la tua copia di VIAVAI e potrai accedere gratuitamente ai nostri servizi: Pubblicazione gratuita di annunci, auguri (anche con foto) sia sul giornale che sul sito internet, ma soprattutto... **CONTRIBUIRAI A FAR CRESCERE un organo d'informazione indispensabile per amplificare LA TUA VOCE di cittadino cosciente e partecipe.** Invia l'importo con vaglia postale o assegno non trasferibile intestato a:

Ass. Cult. Viavai - Abbonamenti
Via Leonardo Bufalini, 88 - 00176 Roma
oppure ricarica postepay intestata a
Ettore Ranalletta - n° carta:
4023 6005 8716 6788

EXTREMEBODY PIERCING & TATTOO
www.extremebody.biz
CENTRO SPECIALIZZATO PIERCING & TATTOO
VIA TOR DE SCHIAVI 316/D
00171 ROMA • TEL. 06.97619451
EXTREMEBODY@LIVE.IT

ANTONIO E ANNAMARIA
Pizza Rustica
Friggitoria - Supplì
Calzoni - Crocchette
Via Casilina 469
Tel. 06/24.30.38.39

Tabbaccheria e valori Bollati
GRATTA E VINCI
Servizi Lis e Sisal
attivazione PAYPAL E LOTTOMATICARD
PAGAMENTO UTENZE
cc. Postali e Bancari
LOTTO 10eLOTTO - EUROJACKPOT
SUPERENALOTTO - WIN FOR LIFE

TRIS BAR
RICARICHE TELEFONICHE
CAMPAGNA ABBONAMENTO
ROMA - LAZIO e 2013/2014
EVENTI PALALOTTOMATICA
Biglietteria Auditorium
Concerti e Eventi a Roma
Via Casilina, 377-Tel. 062427912 Fax 0624407364

Redazionale

FARMACIA COPERNICO
Dott. Michele Di Salvia
orario no stop

La **Farmacia Copernico**, del Dott. Michele Di Salvia, come sempre dalla parte del consumatore, ha riservato per i propri clienti uno **SCONTO** del **25%** sui prodotti: **Infasil, Eucerin, Lycia, Rougj viso, e Make-up, Labo Make-up, Tinte Herbatint, SCONTO** del **20%** su creme **GUAM,** viso corpo, **Rilastil, Nux, Eucerin, Uriage. Bioscalin Retard compresse capelli da € ~~26.00~~ a €22,00.** E tante altre promozione all'interno della Farmacia.

Via Augusto Dulceri, 19-23
Tel. 06.272614 -06/89686424 - Fax 06.21710087

Degrado

Mattoni grigi a posto dell'asfalto: nessun beneficio, ma solo ginocchia sbucciate

Torpigna

• di **Danilo Russo**

L'ira dei cittadini infuriati: "Basta una disattenzione e sei a terra..."

Avederli sembrano quelli del "Breakout", storico gioco protagonista degli anni 70. Ma per abbatterli non servono le 200 lire che noi, ragazzini di allora, inserivamo nella gettoniera del mitico videogame da BAR. E non serve nemmeno la pallina bianca, quella che rimbalzando da una sponda all'altra buttava giù i mattoncini colorati, perché questi, si distruggono da soli...

Installati e fatti passare come un'importante passo avanti, questi mattoni grigi hanno creato problemi a non finire. Un esempio? Anziani che cadono, ipovedenti o semplici distratti. Non si fanno sconti a nessuno: tutti candidati al pronto soccorso...

Il motivo di tutto ciò? Non è dato sapere. Sta di fatto che la stragrande maggioranza dei marciapiedi ristrutturati con questo materiale presenta dei seri problemi: mattoni che si scollano, che si affossano. Insomma delle vere trappole per i malcapitati che ci passano sopra, la cui unica colpa è solo quella di essere delle persone da spremere da una tassazione che dovrebbe servire per garantire un minimo di vivibilità nel nostro territorio. Ad aggravare la situazione già problematica di suo, ci si mettono anche i comportamenti poco ortodossi di chi scambia i marciapiedi per parcheggi privati. Ci si trova di tutto: dalla macchina di grossa cilindrata all'immancabile scooter. Non manca nulla e tutto viene tollerato come se nulla fosse, come se i soldi spesi per queste opere di rifacimento fossero piovuti dal cielo. Forse sarebbe il caso di fare un passo indietro, di riflettere sul perché nei decenni passati il classico asfalto è stato l'unico materiale utilizzato per la pavimentazione di strade e marciapiedi. È bello guardare al futuro, ma solo se non si dimenticano gli insegnamenti del passato.

Carte della qualità dei servizi del Municipio

Le Carte della qualità dei servizi sono documenti con i quali il Municipio di Roma V si impegna con i cittadini a rispettare specifici parametri di qualità nell'erogazione dei propri servizi.

Rappresentano un importante ed efficace strumento di trasparenza e, oltre a contenere la descrizione dei servizi offerti a livello municipale e delle informazioni principali su come, quando e dove poterne fruire, individuano alcuni specifici standard di qualità e indicatori temporali che permettono l'oggettiva misurazione della qualità degli stessi.

Esse costituiscono, quindi, un vero e proprio "patto" tra il Municipio e i cittadini/utenti che permette di verificare il rispetto degli impegni assunti e di esprimere valutazioni anche mediante specifiche forme di reclamo.

Le Carte della qualità dei servizi saranno aggiornate periodicamente anche in relazione al grado di soddisfazione degli utenti, rilevato attraverso specifiche indagini di customer satisfaction, nell'ottica del miglioramento continuo, condiviso e partecipato.

Nel palazzo

Commissione per l'accorpamento in V: 60 sedute non bastano, scatta la proroga

ROMA 5

• da **Citynews**

Nel consiglio Municipale, del 23 dicembre, si è votata la proroga della Commissione Speciale per l'Accorpamento degli ex Municipi VI e VII. Sei mesi di lavoro e circa sessanta sedute non sono state sufficienti a unificare i regolamenti dei due ex municipi e i consiglieri chiedono tempo fino a luglio 2014. Così recita la proposta di deliberazione che è stata discussa in consiglio: "Vista la complessità delle problematiche da affrontare, (il processo di accorpamento, ndr) necessita ancora di una fase di analisi e approfondimento riguardo all'unificazione degli uffici e servizi in sinergia con l'Amministrazione Centrale, al fine di indicare come organo politico gli indirizzi complessivi". Istituita il 17 luglio scorso, la commissione pesa non poco sulle casse Comunali. Ai consiglieri, che per partecipare alle riunioni hanno diritto di assentarsi dal lavoro, viene corrisposto un gettone di presenza qualora non abbiano già superato il tetto massimo di gettoni (fissato a 16) con le sedute di consiglio. Il Comune di Roma è inoltre tenuto a rimborsare i datori di lavoro per le assenze accumulate dai consiglieri.

Angelo Callocchia (PD), presidente commissione accorpamento

Piccardi: "Basta con le commissioni del 'caffè'" e lascia la commissione Bilancio

• **Comunicato stampa**

Da tempo nel 5 Municipio le commissioni Bilancio non vengono convocate più per discutere dei problemi dei cittadini, ma sono riunioni tra amici che si incontrano dopo pranzo una volta la settimana per prendere un caffè insieme.

La commissione Bilancio tra le più importanti della istituzione municipale e fondamentale in questo periodo di approvazione del Bilancio Capitolino, viene infatti convocata dal Consigliere Carrella, presidente della stessa Commissione, alle 14,30 del pomeriggio, orario in cui è impossibile ascoltare gli uffici competenti in materia, disattendendo il compito stesso della Commissione.

Comprendiamo le difficoltà dei Consiglieri di maggioranza che in questo periodo natalizio sono più presi dal buon andamento delle proprie attività commerciali che dal compito assegnato-gli dai cittadini a rappresentarli nelle istituzioni municipali – dichiara Massimo Piccardi, Capogruppo della Lista Marchini al Municipio Roma 5, ma riteniamo incomprensibile che venga sacrificata l'istituzione municipale e il bene dei cittadini per favorire le attività personali dei Consiglieri del Partito Democratico.

Per questo chiedo al Presidente Palmieri di intervenire affinché venga immediatamente realizzato un calendario di convocazione della Commissione bilancio in orari che possano permettere agli uffici preposti di partecipare alla discussione sul bilancio e si interrompa immediatamente quest'uso improprio della commissione scambiata più per una riunione di amici che si incontrano per un caffè piuttosto, che per un organo di condivisione collegiale che punti al miglioramento delle problematiche dei cittadini.

Per questo – conclude Piccardi - affinché non vengono ristabilite regole chiare e condivise ho deciso di rassegnare le dimissioni dalla Commissione Bilancio.

Massimo Piccardi (Lista Marchini), consigliere V municipio

Redazionale

Computer Store Italia

PC rotti, pc lenti, virus, blocchi improvvisi, dati persi. Affezionati al vecchio, affascinati dal nuovo… **CSI** si occupa di computer e periferiche di tutte le età!

La nostra consulenza nella vendita consiste nella selezione di prodotti di qualità che si possano adattare alle reali esigenze del cliente. Non vendiamo prodotti che pensiamo non soddisfino le esigenze del cliente.

L'assemblaggio personalizzato garantisce al cliente la scelta dei componenti migliori sul mercato e rispondenti all'effettivo utilizzo, per lavoro o per il tempo libero. La riparazione è la nostra sfida e siamo convinti che, un cliente soddisfatto sia la nostra migliore pubblicità!!!

C Computer S Store I Italia S.r.l

INTERVENTI TECNICI A DOMICILIO

Computer Store Italia s.r.l
Via Erasmo Gattamelata 130
tel. 06-273204
info@computerstoreitalia.com
www.computerstoreitalia.com

Redazionale

FORNO SPIGA D'ORO, pizza e pane sempre caldi a tutte le ore!

Il forno **Spiga d'oro,** gestito dai **f.lli Della Rosa**. E' un'attività gastronomica a 360° dove si soddisfano tutte le esigenze "mangerecce" quotidiane con ricche colazioni a base di cornetti, trecce, bombe, tramezzini, rustici e pizzette, accompagnati dalle bevande che i consumatori prediligono. Pranzi e cene da consumare sul posto o da asporto. Completano l'assortimento il pane e la pasticceria sempre freschi. L'ambiente interno ed esterno con posti a sedere, merita una nota particolare per l'accuratezza e l'ottimizzazione degli spazi con cui è stato ideato. Ricordiamo a tutti il catering da asporto per gustare, nella comodità della propria casa, squisiti manicaretti.

Reparto vini: tipici vini di tutte le regioni italiane da cui spiccano nomi prestigiosi come il Fiano di Avellino, il Sangiovese e il Tratturo.

FORNO SPIGA D'ORO
Via Torpignattara, 25
Via G. Serbelloni, 41
Tel. 06 2428361 - 06 24403489

da Rosa

MENU' FAMIGLIA
1 metro di pizza alla pala 2 gusti
+ 4 suppli
+ una coca cola da 1,50 ml
o una birra da 60 cl
€. 15.00
Pizze tonde
a portar via a soli
€ 3,00
Via Torpignattara, 22/24
Tel. 06/24403482

Un'idea d'oro per i toi regali

L'Orafo dal 1989

Gioielleria - Oreficeria

PER CAMBIO GESTIONE,
SCONTI SU TUTTI I PRODOTTI
DAL 30 AL 70%,
escluso oro a peso

Disimpegno polizze

Ristrutturazione gioielli in corallo

COMPRO ORO
ARGENTO - DIAMANTI - FILI DI CORALLO
MONETE IN ORO E ARGENTO - ORO DENTALE
quotazioni di mercato

Via Acqua Bullicante, 191
visita il sito compro.orodiroma.it - www.roma-gioielli.it 06 24401684

Cronaca

Pedoni alla fermata travolti da pirata della strada

Centocelle

Cinque persone ferite, una in condizioni preoccupanti. Si costituisce la responsabile

• di **Damiano Rossi**

Sono le 18.00 di una tranquilla domenica di Dicembre, quando una Audi TT nera lanciata a tutta velocità lungo la Palmiro Togliatti sbanda, colpisce alcuni veicoli e termina la sua folle corsa contro la fermata dell'autobus presso la sede del V Municipio. Rimangono coinvolti nell'incidente tre pedoni in attesa alla fermata e due automobilisti, 5 persone in tutto. La più grave è una donna, immediatamente soccorsa e portata d'urgenza al Sandro Pertini. Dell'autista nessuna traccia. Intervenuti i vigili urbani, comincia il giallo del guidatore fuggiasco. Le indagini della polizia locale di Roma Capitale portano immediatamente sulle tracce del ventenne figlio del proprietario della veloce macchina sportiva. Il ragazzo, interrogato, ha rivelato agli agenti di avere effettivamente guidato la macchina per recarsi da un'amica a Bagni di Tivoli e che qui l'Audi sarebbe stata rubata. L'alibi del giovane appare inattaccabile: alle 19.30 il furto dell'auto è stato effettivamente denunciato a Tivoli dal ragazzo stesso. L'orario, inoltre non permetterebbe di collocare temporalmente il ventenne sul luogo dell'incidente. Oltre a ciò, le testimonianze raccolte sul posto indicherebbero la presenza di una giovane donna al volante, la quale dopo il forte impatto si sarebbe allontanata dall'auto. I sospetti degli agenti si sono cosi rivolti verso l'amica del giovane residente a Bagni di Tivoli, la quale, è risultata misteriosamente irreperibile. Secondo quanto riferito dal figlio del proprietario dell'auto la donna avrebbe inoltre in custodia le chiavi della macchina, alimentando maggiormente il giallo intorno alla vicenda. Un'ultima testimonianza ha stretto il cerchio intorno al pirata della strada: una donna in stato confusionale e con alcuni tagli sarebbe entrata in una pizzeria in via delle Palme, farfugliando di avere causato un incidente, prima di uscire e scomparire. L'epilogo delle indagini martedì 10 Dicembre, quando la ragazza di 24 anni residente a Bagni di Tivoli, braccata dalla polizia locale di Roma Capitale, si è costituita presso gli uffici del comando del gruppo GSSU di via Macedonia. La giovane di origine romena, ha confessato di essere lei alla guida dell'auto che ha causato l'incidente e per la ragazza, su disposizione del magistrato, sono scattati gli arresti domiciliari: guida senza patente e omissione di soccorso le ipotesi di reato. La ricostruzione della ventiquattrenne richiama in causa nelle indagini anche il figlio del proprietario dell'auto, il quale avrebbe prestato la macchina alla ragazza e, in seguito all'incidente, coperto l'amica con l'invenzione del furto "fantasma ": per lui l'accusa è quella di simulazione di reato.

Redazionale

CASA e BOTTEGA

Accoglienza e prodotti di classe. Il titolo è un programma, per questo locale così accogliente, sito in via Gentile da Mogliano 160. In uno spazio di 70 mq, **Sara e la sua famiglia**, sono riuscite a creare un supermercato alimentare, di grande livello, a prezzi veramente vantaggiosi. Nel negozio, si possono trovare paste speciali, olive di qualsiasi genere, assortimento giardiniere, specialità in barattolo, dai pomodori secchi ad altre specialità, rigorosamente italiane, vasta gammadi legumi, baccalà a prezzo straordinariamente vantaggioso, Stocco, Pizza e Pane, cioccolato, caramelle, gelatine, torroni, Olio molisano di grande qualità, affettati per tutti i palati, Formaggi misti. **Negozio consigliato per colazioni scolastche, pranzi veloci, merende.** Consigliatevi con Sara, farete senz'altro bella figura. Orario: 8.00-13.30 / 16.30- 20.00

CASA e BOTTEGA
Via Gentile da Mogliano 160
tel. 347 169 2605

Redazionale

Viaggiare sì, ma in sicurezza e libertà...

La **"A. M. Milano Viaggi"**, agenzia viaggi sita in Via Casilina nr. 513, ha l'unico obiettivo di prendersi la giusta cura del cliente offrendo fin da subito un servizio a 360°, in un'atmosfera familiare che metterà a prorio agio e sarà in grado di orientarVi con scelte mirate. I viaggi saranno costruiti su misura del cliente, "fatti per viaggiare", entra cosi nell'elite del turismo rappresentando un punto di forza per i migliori tour operator nazionali ed esteri. Troverete poi: **Prenotazione Voli, Prenotazione treni, Week-end in Italia, Organizzazione Crociere, Viaggi in Italia, Viaggi in Europa, Viaggi Internazionali, Biglietti per concerti, Biglietti per eventi teatrali, Biglietti per eventi sportivi e tanto altro ancora.** Affidatevi al personale dell'Agenzia e ogni vostra esigenza sarà prontamente risolta.

A.M. MILANO VIAGGI
Via Casilina 513 - tel. 06 2416026
www.milanoviaggi.it - info@milanoviaggi.it

A tavola

RICETTA del mese

di Ida Odette Bianco

Cavatelli gamberi e zucchine

Dosi per 4 persone:
500 gr. di cavatelli;
500 gr. di code di mazzancolle;
4 zucchine;
un spicchio di aglio;
una bustina di zafferano;
prezzemolo, sale, olio EVO.

Esecuzione:
Preparate i cavatelli: disponete la farina a fontana sulla spianatoia, aggiungete un pizzico di sale, incominciate a versare un po' d'acqua nella cavità centrale e iniziate a impastare con la punta delle dita. Continuate a versare acqua fino a che sarà assorbita tutta dalla farina, continuate a lavorate energicamente fino a formare un panetto sodo e omogeneo. Iniziate a lavorare la pasta formando tanti lunghi cilindri, tagliate ogni cilindro in tanti pezzetti della lunghezza di 2 cm, schiacciate con la punta delle dita (indice e medio) i pezzetti di pasta, con un movimento che prima va in avanti e poi ritorna indietro facendoli quasi rotolare in modo da formare un incavo e otterrete così i cavatelli. Disponeteli in un piatto infarinato man mano che li andrete a realizzare, copriteli con un strofinaccio e lasciateli riposare, finchè non si asciugano. Scongelate le code di mazzancolle, lavatele con acqua fredda, togliete il carapace, dividetele in due parti e fatele saltare in padella con un filo d'olio e uno spicchio di aglio. Cuocete per circa 10 minuti, dopodiché aggiungete le zucchine tagliate alla julienne, aggiustate con un pizzico di sale, continuate la cottura per circa 10 minuti, infine aggiungete lo zafferano. Nel frattempo portate a ebollizione l'acqua, salate, aggiungendo un cucchiaio di olio e cuocete i cavatelli per circa 6 minuti, scolateli e mantecateli nel condimento delle code di mazzancolle. Se è necessario, potete aggiungere un mestolo di acqua di cottura. Spolverizzate con il prezzemolo tritato.

Troverete altre ricette nel libro

"80 RICETTE FACILI E GUSTOSE"
di Ida Odette Bianco

Degrado

Via dei Gordiani, discariche in strada nell'indifferenza generale

Prenestino

• da **Citynews**

Ancora rifiuti ingombranti e degrado a pochi passi dal campo rom di via dei Gordiani 325. Un copione che si ripete identico da mesi
Materassi, frigoriferi, vari pezzi di mobilia: non siamo in una discarica, ma a Roma Est e precisamente in via dei Gordiani, uno stradone piuttosto trafficato che collega Prenestina e Casilina.
Da mesi in questa strada vengono segnalate piccole discariche a cielo aperto a pochi metri dal campo rom. La prima denuncia risale al 28 gennaio scorso: sembra che allora l'inconveniente fosse dovuto a una sorta di protesta messa in atto dai residenti del campo nomadi di via dei Gordiani 325.
Pochi mesi dopo però la situazione si ripete uguale e identica: di nuovo rifiuti voluminosi ai lati della strada, uno scenario da discarica abusiva e condizioni igienico sanitarie drammatiche. E a non dire che l'Ama svolge il servizio di svuotamento dei cassonetti posti proprio accanto all'entrata del campo e manda, all'occorrenza, eventuali operatori di supporto per raccogliere i rifiuti a terra. Sta di fatto che queste misure non bastano a rendere accettabili le condizioni della strada.

Cronaca

"Se rivuoi l'auto vieni a letto con me!"

Arrestato stalker ricattatore innamorato

L. Preneste

• di **Geo Werner**

Ruba l'auto alla donna che lo rifiuta e poi la ricatta.
Gli agenti del commissariato Prenestino diretti dal dottor Mauro Fabozzi, dopo aver raccolto la denuncia di una donna di 46 anni che, da tempo, era infastidita dalle avances di un suo pretendente di 53 anni, lo hanno arrestato in flagranza.
L'innamorato, vedendo vanificati i suoi tentativi di stabilire una relazione con la donna, ha pensato bene di rubarle l'auto e di ricattarla. "Mi dai 1000 euro, vieni a letto con me e riavrai l'auto" - questo il tenore delle telefonate che il 53enne faceva alla donna. Una di queste, però, è stata ascoltata in viva voce dagli agenti, i quali hanno suggerito alla donna di fingersi accondiscendente e di dare appuntamento al 53enne in un bar. La trappola è scattata, così come le manette ai polsi del ricattatore, a casa del quale sono stati trovati effetti personali della donna e delle false chiavi dell'auto rubata, parcheggiata proprio sotto casa dello stalker innamorato.

Infanzia

Per la diciottesima edizione la Befana della Gioia consegnerà i giocattoli ai bambini presso la sala municipale in piazza della Maranella nel popolare quartiere di Torpignattara a Roma.

La Scuola Di Pace - Associazione di Protezione Civile Rns Monterosi - Associazione di Protezione Civile Fabrica di Roma - Comitato di Quartiere Torpignattara - La Fattorietta
Info: 3884481174 - www.lascuoladipace.org - www.facebook.com/labefanadellagioia
Con il Patrocinio della Regione Lazio e di Roma Capitale Municipi Roma III, Roma V e Roma XIII.

Redazionale

LA BOUTIQUE DELLA CARNE
di Umberto e Davide Rotondi

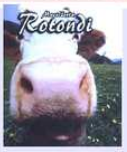

La Boutique della Carne, con il box nel centro polifunzionale di Via Laparelli, si distingue, non solo per la bontà della sua carne di manzo, vitella, vitellone ed **equina** ma anche per tutte le altre specilità gastronomiche che, unitamente ai consigli e alle semplici ricette della famiglia Rotondi, consentiranno anche alle meno esperte di realizzare gustosi manicaretti. La Boutique della Carne vende polli, conigli casarecci, abbacchi nostrani, affettati, formaggi, uova freschissime e tanto altro ancora. Resterete veramente soddisfatti dell'ottimo rapporto qualità prezzo, che vi consentirà di realizzare pranzi e cene indimenticabili. La famiglia Rotondi vi aspetta.

Box n° 16
Centro Poliufunzionale Torpignattara
Via Francesco Laparelli
Tel. 06.24.13.784

Dal municipio

Riaperto il parcheggio del mercato Villa Gordiani

Prenestino

• di Municipio Roma 5

Riaperto il 3 dicembre il parcheggio del mercato coperto di Villa dei Gordiani: 96 posti auto che tornano a essere utilizzati da operatori e clienti del mercato rionale. "Questa mattina finalmente siamo riusciti a restituire ai cittadini l'autorimessa del Mercato di Villa dei Gordiani – afferma il Presidente Palmieri – la riapertura ci ha permesso di migliorare la viabilità della zona, le condizioni di lavoro degli operatori e la qualità dei servizi per i cittadini".

Il Mercato di Villa dei Gordiani è uno dei migliori di Roma anche grazie alla fruibilità dei servizi accessori come il parcheggio, gli ascensori e i carrelli, un vanto per il territorio e una risorsa per i cittadini.

La riapertura del parcheggio, dopo mesi di chiusura per vicende burocratiche, è il frutto di una sinergia operativa tra il Municipio Roma V, con l'Assessore al Commercio Cesare Marinucci, l'Assessore capitolino alla Roma Produttiva Marta Leonori e l'Associazione Gestione Servizi che raggruppa gli operatori del plateatico. Il lavoro congiunto ha permesso di superare le lungaggini burocratiche stavano rallentando la riapertura dell' autorimessa, mettendo in atto l'ispirazione di questa Amministrazione: "fare" ciò che è necessario per migliorare la nostra città.

"È un importante risultato a servizio degli abitanti e dei lavoratori del mercato - dichiara l'assessore alla Roma Produttiva, Marta Leonori - ed è il frutto di un lavoro con l'istituzione locale e di un'attenzione ai nostri mercati rionali, che intendiamo sempre più valorizzare".

Recupero dell'ex Snia: incontro con l'Ass. Giovanni Caudo

ROMA 5

• di Municipio Roma 5

Nei giorni scorsi la Presidenza del Municipio Roma V si è riunita con l'Assessore alla Trasformazione Urbana di Roma Capitale, Giovanni Caudo, con l'obiettivo di fare chiarezza sulla proposta di recupero del "Complesso industriale ex SNIA VISCOSA".

L'Assessore ci ha assicurato che non è intenzione dell'Amministrazione Capitolina portare avanti il "Bando Relitti Urbani" voluto dalla precedente amministrazione.

Questa Presidenza si è sempre opposta a nuove edificazioni sul territorio, come a esempio nel caso del Piano Particolareggiato Prenestino – Casilino, che avrebbe riversato sul nostro territorio milioni di metri cubi di cemento.

Durante la Conferenza dei Servizi del 17 dicembre del 2012 , che verteva sul recupero del complesso della EX SNIA VISCOSA, il Municipio evidenziò l'insostenibilità per il territorio del progetto imposto dal "Bando Relitti Urbani", sottolineando il conseguente impoverimento delle aree verdi.

"L'area del Complesso dell'EX SNIA VISCOSA – afferma il Presidente Palmieri - è stata sottratta alla speculazione grazie alla lotta del territorio, espressione della volontà di questa Presidenza di voler tutelare il futuro del Complesso, riprendendo, in accordo con l'Amministrazione Capitolina, il Progetto voluto dai cittadini di portare l'Università nell'area dell'EX SNIA VISCOSA dotando il territorio di una funzione pregiata in grado di stimolare la crescita dell'intero Municipio dal punto di vista culturale, sociale, produttivo e occupazionale".

Il Presidente Giammarco Palmieri e l'Assessore alle Politiche Urbanistiche del Municipio Roma V Giovanni Assogna

ROMA 5

• di Municipio Roma 5

Il Municipio Roma V firma la carta d'intenti con il Borgo Ragazzi Don Bosco

Il Borgo Ragazzi Don Bosco compie 65 anni, nella giornata di oggi presso la sala del Carroccio in Campidoglio si è tenuto l'incontro "I nostri giovani, il vostro domani" alla presenza del vicesindaco Nieri, dell'assessore alle Politiche Sociali della Regione Lazio Rita Visini e del presidente del Municipio Roma V Giammarco Palmieri.

Il direttore del Borgo, don Stefano Aspettati ha presentato la struttura, divisa in tre grandi aree, e portato le testimonianze di tre ragazzi "difficili" che per motivi diversi hanno incrociato le loro vite con la realtà del Borgo. La sede del centro, in via Prenestina, sorge in un'area che incrocia diversi quartieri: Prenestino, Centocelle, Quarticciolo, Casilino, La Rustica; si caratterizza per essere una realtà aperta a tutti i giovani che hanno la necessità di "rimettere le ali" così come spiegato da don Stefano.

"Oggi – afferma Palmieri - abbiamo incontrato dei nuovi talenti che sono stati individuati grazie al costante lavoro degli operatori del Borgo Don Bosco e messi a disposizione della comunità. Per l'Amministrazione è importante essere al passo con realtà come il Borgo che riescono a far parlare i giovani di "felicità", creando una comunità utile a tutto il territorio attraverso la coesione e la condivisione delle risorse.

E' importante che le Istituzioni si mettano a disposizione di queste realtà così radicate nel territorio, per facilitare il loro compito e prendere esempio per le future iniziative. E' con questo proposito che oggi proponiamo a don Stefano una carta d'intenti per impegnarci reciprocamente a continuare il lavoro fin ora fatto, supportando le iniziative nell'ambito dell'affido familiare e nel sostegno educativo dei ragazzi".

Redazionale

Bar "FIVE A": a tutta Befana

Il bar **FIVE A**, in Via Bufalini 55-57, gestito da Angelo e dai suoi collaboratori con cura, gentilezza e professionalità, è un esercizio da frequentare poiché mette a disposizione della clientela un vasto assortimento di prodotti da bar e non solo. Cornetteria e gustosi tramezzini realizzati con materie prime di assolutà qualità. L'happy hour, da consumare all'ora di pranzo o dopo le 18,00, è veramente ricco e assortito. Per la Befana, approfittiamo delle strenne del Bar "Five A". Mai la calza fu tanto ricca di dolci e di pregiati liquori e grappe. Vendita ottimi vini e grappe prestigiose.

Bar "Five A"
VIA L. BUFALINI, 55/57
Tel. 328/1888404

La pubblicità su Viavai è più efficace perché raggiunge direttamente i Clienti della tua zona

Redazionale

ERBORISTERIA "L'ALTERNATIVA"

L'Erboristeria **"L'Alternativa" di Simone Zampa** ha aperto i battenti dal 6 Ottobre 2012 in Via Carlo Mezzacapo 4/6 a Casalbertone. **L'Alternativa** si pone proprio come vera "alternativa" alla medicina tradizionale che, non bisogna abbandonare ma, in tantissimi casi, si può sostituire con i rimedi naturali che, sapientemente consigliati, portano all'eliminazione dei disturbi più comuni. I servizi che l'Erboristeria offre sono: Alimentazione Biologica, Piante Officinali, Prodotti Fitoterapici, Fitocosmetica, Oli Essenziali, Preparazioni Galeniche, Fiori di Bach, Prodotti per Sportivi. Per i vostri regali di Natale fatevi consigliare da **Simone** e certamente troverete qualcosa di utile e "mirato" da regalare. Riceverete anche un simpatico omaggio alla cassa.

ORARIO:
dalle 9.30 alle 13.00 e
dalle 16.00 alle 20.00
Lunedì mattina chiuso

ERBORISTERIA L'ALTERNATIVA
Via C. Mezzacapo 4/6 - Tel. 06 64260082
mail: erboristerialalternativa@gmail.com
Facebook: erboristeriacasalbertone

EURO GRAPH PUBBLICITA'
Cartelli - Striscioni - Adesivi
INSEGNE LUMINOSE
Scritte su automezzi - Tipografia
STAMPA DIGITALE
Roma - Via Prenestina, 127/127a
Tel. 06.21703233
15°
www.cartellipubblicitariroma.com - eurograph.roma@tiscali.it

Redazionale

Luca Massotti
Consulente immobiliare

Il sig. **Luca Massotti**, si occupa con estrema cura e professionalità, della vendita e affitto di immobili residenziali e commerciali per le zone casilina e prenestina. Il team di professionisti preposto a tale attività, assiste la clientela gestendo tutte le pratiche necessarie per garantire il buon fine delle trattative (visure catastali, ipotecarie, assistenza notarile) ed effettua sopralluoghi gratuiti per la valutazione degli immobili. Chi si rivolgerà a questo esercizio, riceverà in regalo attestato gratuito di prestazione energetica. Luca e i suoi collaboratori Vi aspettanoper ogni tipo di consulenza.

REMAX URBEST
334 2598810
lmassotti@remax.it
Via Rocca Romana 10 c/d

Happening

La visita del Papa a Tor Sapienza

Tor Sapienza

L'evento domenica 1° dicembre 2013, a salutarlo migliaia di fedeli, provenienti da tutti i quartieri di Roma est

• di **Aldo Zaino**

Foto Gianni Marchese

Tor Sapienza in festa per l'arrivo di Papa Bergoglio, tutta la comunità, con la guida Don Marco Ridolfo parroco della chiesa romana di San Cirillo Alessandrino, con semplici ornamenti ha preparato l'accoglienza adeguata per la visita del Pontefice. In previsione delle tantissime persone che sarebbero arrivate per salutare il Santo Padre nella mattinata, è stato deciso di installare due maxi schermi per far seguire la cerimonia anche alle persone che sarebbero rimaste fuori della chiesa. Come previsto alle ore 16.00 il Santo Padre è arrivato nella chiesa di San Cirillo Alessandrino, di via Giorgio Moranti Municipio Roma V, ad attenderlo soprattutto i fedeli della parrocchia e tante altre persone provenienti anche dai quartieri di Roma est, Centocelle, Collatino,Pietralata, Prenestino, Casilino. Papa Francesco, com'è sua consuetudine, ha voluto incontrare i malati e conoscere i ragazzi che durante la Santa Messa avrebbe ricevuto il Sacramento della Cresima. Il Santo Padre durante la visita pastorale della parrocchia romana ha incontrato anche i ragazzi della prima Comunione con i familiari, e i genitori dei bambini battezzati quest'anno. Inoltre, Papa Francesco ha confessato alcuni parrocchiani. Alle ore 18.00 il Santo Padre ha celebrato la S. Messa e al termine ha incontrato il Consiglio pastorale della parrocchia ed è poi rientrato in Vaticano.

Degrado

Roghi tossici al campo rom di Via Salviati

Tor Sapienza

• di **Ettore Ranalletta**

Giornata "nera" di fumo, quella di sabato 7 dicembre per gli abitanti di Tor Sapienza. Verso mezzogiorno, un'altissima colonna di fumo molto densa si è alzata dal campo rom di Via Salviati, sempre al centro della cronaca, oltre per gli sgomberi "scherzi a parte", anche per i roghi tossici. La colonna era visibile da molti punti della Capitale e ha diffuso nell'aria il tipico odore acre della diossina. Nei pressi del campo, gli abitanti hanno dovuto tapparsi in casa, serrare bene porte e finestre e attaccarsi al telefono per tempestare di telefonate il 112 e il 113.

Foto Roma Today

Il rogo, appiccato a materiali come gomma, plastica e residui metallici è durato ben 6 ore e, nonostante i VV.FF. siano riusciti a domarlo, le sue ceneri hanno arso fino a notte fonda intossicando l'aria di tutta la zona.
La Via Collatina Vecchia è stata chiusa al traffico fino alla mezzanotte circa, in attesa della dissipazione dei fumi.
L'area, usata come discarica abusiva, era stata sottoposta a sequestro il 20 novembre scorso, ma non è stata mai bonificata. Infatti, prima di questo rogo, i residenti della zona ne segnalavano altri quasi giornalmente. Inutile citare il tenore delle segnalazioni giunte anche alla nostra email e sul gruppo Facebook di Viavai. Il commento più "gentile" in assoluto è quello di Saretta B.: "Siamo in mano a dei criminali assassini (N. d. R. - il riferimento è evidentemente rivolto alle istituzioni) che ci uccidono consapevolmente. Non passa giorno che non ci sia un rogo e le nostre segnalazioni vengono sistematicamente ignorate!". Lasciamo alla vostra immaginazione le altre "considerazioni" più pesanti.
Dopo il rogo di sabato 7 dicembre, l'impotenza, o l'incompetenza delle istituzioni, riguardo questo e altri problemi, vengono alla luce in tutta la loro disarmante consistenza.

Gli abitanti del Pigneto sul piede di guerra: "Dal Comune solo silenzio"

Pigneto

• da **Roma Today**

Foto Pigneto.it

Gli abitanti del Pigneto si preparano a una nuova mobilitazione contro lo spaccio e la movida selvaggia. Secondo i residenti da parte del Comune non c'è stata una risposta adeguata alle richieste che gli abitanti hanno prima messo nero su bianco e poi inviato in Campidoglio più di un mese fa. Di più: "Marino non ha ancora aperto il plico", titola il comunicato diffuso dal Comitato abitanti Pigneto. Pronte dunque "azioni di lotta determinate, nel caso in cui il sindaco non si presenti a discutere le nostre istanze sacrosante". Fa discutere anche il progetto di riqualificazione dell'isola pedonale che circola in rete da qualche giorno. Così concepito, dice il comitato, non migliorerà affatto la vita di chi il quartiere lo vive. "Dalla mobilitazione popolare è nata la volontà di controllare e anche stravolgere il progetto di riqualificazione dell'Isola Pedonale che, da quanto abbiamo avuto modo di constatare, non soddisfa le giuste esigenze di qualità della vita degli abitanti". Tutt'altro: "Sembra essere un'operazione volta a rafforzare gli interessi degli speculatori commerciali e immobiliari, in quanto non migliora il livello di convivialità nel quartiere, anzi sembra voler aumentare l'impatto della movida sulla quotidianità degli abitanti".

Torpigna

Voragine di Viale Filarete: tutto tace!

• di **Andromaco Troiani**

Sono passati già nove mesi da quando fu chiusa al traffico Via Filarete in seguito alla voragine che si aprì all'improvviso nel bel mezzo della carreggiata. Il 24 settembre scorso l'area è stata consegnata al Dipartimento Lavori Pubblici del Comune di Roma che, a fronte di duecentomila euro stanziati dall'Assessore Paolo Masini, avrebbe dovuto subito iniziare le verifiche e redigere il progetto d'intervento. All'epoca il Presidente Palmieri plaudì alla "dimostrazione che quando il Comune collabora con il Municipio i problemi possono essere affrontati. Purtroppo, in questo senso, abbiamo da recuperare tutto il tempo che la precedente giunta comunale ci ha fatto perdere".

Evidentemente la precedente giunta comunale continua a far perdere tempo dal momento che le prospezioni geologiche dell'area franata non sono ancora iniziate. Per giunta la voragine sembra si stia allargando, dal momento che ha cominciato a inghiottire anche uno degli alberi in sua prossimità.

Redazionale

CALDAIA NUOVA? MONTAGGIO A € 199,00!!!

NETTSERVICE, ditta con esperienza ventennale, da marzo del 2013 apre i battenti in Largo Perestrello nr. 35, si occupa di: **Idraulica,** da piccoli lavori di manutenzione a impianti. **Condizionamento** con lavori di manutenzione e installazione di tutti i tipi di condizionatori. **Riscaldamento** con messa in sicurezza di caldaie e termosifoni e convenienti **Ristrutturazioni edili.** Professionisti sempre a vostra disposizione. **Trattamenti speciali per condomini.**
Anche per il mese di gennaio caldaie Berretta, Junkers, Ariston montaggio a soli **€ 199,00! Telefonate ai numeri 06-2148509 o al 338-5938125.**

Preventivi e Sopralluoghi **GRATUITI**

Via Bartolomeo Perestrello, 35
Tel. 06/2148509 - 3385938125
nettserviceimpianti@libero.it

Redazionale

GOCCIAGOCCIA
tutto alla spina che meraviglia!

In Via Galeazzo Alessi al nr. 171 è stato inaugurato il nuovo negozio"Gocciagoccia". Si tratta del primo negozio, a Tor Pignattara, di detersivi e profumi alla spina. Fabio e Tiziana, si sono messi in gioco con tanto entusiasmo, impegno, cortesia e tutta la professionalità per partire alla grande ed essere attenti all'ambiente, al portafoglio e agli animali. Infatti tutti i prodotti in vendita in questo esercizio non sono stati testati sugli animali e queste scelte vanno premiate. Allora accorrete numerosi. Si confezionano pacchi regalo e la prima settimana di gennaio l'esercizio resterà aperto anche la domenica.

gocciagoccia.altervista.org

Gocciagoccia
Via Galeazzo Alessi, 171 - tel. 06 95227899
fabio_rizzuto@libero.it - f gocciagoccia

Tavolo di discussione - I lettori domandano e rispondono

Tasse... a catinelle!

Che mascalzonata!

Dovrebbero solo vergognarsi… e sparire dalla circolazione. Per noi cittadini comuni le leggi finanziarie, con relativa patrimoniale sui conti di deposito a valere dal giorno prima, con l'IMU che riguarda l'anno ormai passato, con un acconto sulle imposte future superiore al 100% di quanto non è detto che si dovrà allo Stato, sono retroattive mentre per loro, Letta, Alfano e company, la voce "taglio al finanziamento ai partiti" andrà a regime solo nel 2017. Con il forte rischio che da oggi a quando avverrà loro possano modificare la norma prima che vada in vigore: di tempo ce n'è, eccome!. Ricordiamoci che l'Italia è l'unica nazione al mondo che applica una norma fiscale retroattiva, anche per il periodo in cui essa

non era ancora in vigore. In verità non solo in campo fiscale, ma anche in campo penale: si veda il caso eclatante "Berlusconi". Insomma, per gli avversari politici e per i cittadini comuni (trattati come avversari e nemici dello Stato) le leggi sono retroattive!. Che vigliacchi!. Senza contare che è in programma l'aumento dell'IMU e TASI all'11,6 per mille, delle accise sui carburanti e dell'imposta di bollo sugli investimenti dallo 0,15 allo 0,25%. Ma alle prossime elezioni, che siano europee e politiche insieme (si spera) o solo europee ricordiamoci di lor signori, furbetti, buffoni, falsi e vigliacchi, vecchi o giovani rampanti che siano. Anche se perdenti, è vero, se ne andrebbero con una lauta …ricompensa, più che sufficiente per il loro roseo futuro da pensionati!. Ma almeno sarebbero fuori dagli zibidei. Con grande sollievo di noi cittadini. Sperando, sempre, che il proverbio "Il peggio non è morto mai" non si avveri ancora una volta!

Mingazzo Di Bruto

Redazionale

Erreci Consulenza Tributaria, Fiscale e Commerciale

Una corretta consulenza fiscale e tributaria è un elemento indispensabile per **potersi orientare nel mondo contorto degli adempimenti fiscali,** sia per il privato che per le aziende, e questo per non incorrere in brutte sorprese o addirittura per evitare di onorare più del dovuto verso l'erario. Questa è caratterizzata da un supporto aggiornato e puntuale nei confronti dell'assistito in grado di fornirgli una condizione di tranquillità e sicurezza grazie alle risposte affidabili e calibrate sulle effettive esigenze di ognuno.

Professionisti, Aziende, Pensionati, Dipendenti e Immigrati potranno rivolgersi allo **Studio ERRECI** con la certezza di ottenere sempre un' adeguata consulenza che possa soddisfare le proprie esigenze informative con la massima professionalità e convenienza.

- Contabilita' Semplificata e Ordinaria
- Dichiarazioni Annuali Dei Redditi Persone Fisiche e Giuridiche, IMU
- Adempimenti INPS,INAIL e Cassa Edile per il lavoro dipendente e per le Aziende
- Licenze Comunali per il Commercio e L'Artigianato
- Camera Di Commercio e Anagrafe Tributaria, Visure Protesti
- Consulenza Fiscale per L'Immigrazione
- Consulenza Legale (Avvocato In Sede)

ERRECI - Via Benedetto Bordoni, 9
SCRIVICI PER INFORMAZIONI O CHIAMACI AL
Tel. /fax 06-24.40.51.93 - e-mail errecassiani@tiscali.it

Un lettore ci segnala alcuni stop che sembrano contraddittori, ma non è così...

Quando la segnaletica stradale confonde

Pigneto

• di **Danilo Russo**

Avolte ritornano, si dice... E noi lo abbiamo fatto recandoci ancora una volta in Via Antonio Tempesta, laddove non molto tempo fa mettevamo in evidenza su queste pagine le carenze strutturali dei marciapiedi non in grado di garantire la mobilità ai portatori di handicap. Questa volta ci soffermiamo su una segnalazione di un nostro lettore, il quale ci fa notare che quell'incrocio, è estremamente pericoloso. L'incrocio descritto è quello di Via Antonio Tempesta e Via del Pigneto. "Spesso ci sono le macchine parcheggiate in prossimità degli stop. In questo modo è difficile intravedere un eventuale veicolo che transita

sulla trasversale. Inoltre - continua il nostro lettore - la segnaletica appare poco chiara e contraddittoria". Noi abbiamo fotografato quanto descritto dal nostro lettore e ci siamo resi conto che sì, esistono 2 stop apparentemente in contrasto tra di loro, ma attraverso un'attenta analisi della segnaletica è possibile capire il perché. Lo stop di Via del Pigneto, impone anche la svolta obbligatoria a sinistra, come si nota dal cartello (v. foto). Il comportamento da tenere è: fermarsi e dare la precedenza ai veicoli provenienti da Via Gabrino Fondulo. Altrettanto vale per i veicoli provenienti da Via Antonio Tempesta. Quello che abbiamo notato è invece la mancata applicazione della normativa: gli automobilisti che provengono da Via Antonio Tempesta lo stop non lo vedono proprio...

Centro polifunzionale Torpignattara, salviamolo!

La lettera

Negli anni 50 e 60, c''era il grande mercato di Torpignattara. Gli abitanti del quartiere e gli storici, ricordano tutti quei banchi, che partivano dall'angolo della via Casilina , per arrivare a quello che, nel gergo popolare, si chiamava "er ponte de ferro". Nel corso del tempo, sono diminuiti i banchi, e le persone, anche per

ragioni anagrafiche. Per questo motivo, il mercato veniva spostato in via Filarete, meno banchi sempre comunque all'altezza di un mercato rionale. Da diversi anni a questa parte esiste il Centro Polifunzionale Laparelli", a sentire il nome ti metti paura,, ma quando entri dentro questo mercato, provi desolazione, pochi banchi anche se di qualità, molti box chiusi, d'inverno un freddo da morire, sia per chi vende che per chi compra. Gli abitanti del quartiere rivogliono il loro mercato, apriamo questi box, troviamo un modo per assegnarli, chi di dovere dia una mano a questi cittadini, che altrimenti perderanno una parte importante della loro storia.

Lettera firmata

La folle giustizia italiana

Ma è poi giusta la nostra giustizia? Parrebbe proprio di no, visto alcuni di coloro che la dovrebbero amministrare. Il caso eclatante è di soli pochi giorni fa. Il giudice del Tribunale di sorveglianza ha negato a Berlusconi il permesso di partecipare ai lavori del Partito Popolare Europeo perché, come condannato, gli è stato tolto il passaporto e non è stato ritenuto… idoneo ai lavori europei e, pertanto, gli è stato vietato di lasciare l'Italia. Condannato si, ma certo non pericoloso, visto che non ha ucciso nessuno e il suo è un reato finanziario. Dall'altra parte della barricata… rossa, un giudice di sorveglianza del Tribunale di Sorveglianza di Genova ha concesso un permesso premio a un serial-killer, condannato per tre omicidi, per rapine, estorsioni e aggressioni e più volte evaso dal carcere, perché il suo comportamento negli ultimi tre anni era stato… irreprensibile e pertanto "tutto ma proprio tutto lasciava pensare che

non sarebbe accaduto nulla", ha affermato la giudice. Ed è sparito dalla circolazione. Sono sicuro che nulla accadrà a chi ha mandato a spasso un individuo che sarebbe dovuto rimanere in cella! Questa è l'Italia ridotta così dai Napolitano, Letta e Alfano, bellezza!

Pietro Miccia

Furto benzina in via Casilina due arresti

Torpigna

• da **Citynews**

Stavano prosciugando il serbatoio di un'auto in sosta quando sono stati notati da un passante che ha allertato il 122. I Carabinieri del Nucleo Radiomobile di Roma hanno arrestato un cittadino romano di 28 anni e uno marocchino di 33 anni, entrambi già noti alle forze dell'ordine, con l'accusa di furto aggravato in concorso. I due, in via Casilina, con un tubo di gomma e una tanica hanno prosciugato il serbatoio di un'auto in sosta. Avvertiti, i militari sono intervenuti e li hanno sopresi. Rinvenuti e sequestrati gli arnesi utilizzati dai due e la tanica contenete 15 litri di benzina appena rubati. Arrestati dai Carabinieri, i due sono stati accompagnati in caserma, a disposizione dell'Autorità Giudiziaria, in attesa di essere processati con il rito per direttissima. A seguito della perquisizione, il 33enne cittadino marocchino è stato anche denunciato poiché trovato in possesso di un coltello a serramanico.

RM COMPUTER
Via Ciro da Urbino, 20- 00176 Roma
Tel. 06 2415062 - Cell.3480846958
www.rmcomputer.it - info@rmcomputer.it

Offerta adattori wireless TP- Link

Scheda di rete pci wireless N 300 mbit TP-Link-WN851ND	€ 25,00
TP-Link 150 Mbps adattatore wireless N nano usb TP-WN725N	€ 15,00
TP-Link adattatore wireless N usb 150 Mbps TL-WN272N	€ 12,00

Vendita e assistenza computer interventi anche a domicilio

Vendita hardware e software - Recupero Foto
Sostituzione schermi LCD & LED
Riparazione stampanti di tutte le marche
Creazione gestione siti

Hotel Pisa

Via Pietro Micca, 10
Camere matrimoniali da 49 €
Tel. 06/88980768 Fax 06/77200318
Mobile 347 0193270 - 347 3321068
info@hotelpisaroma.it
www.hotelpisaroma.it

Hotel Pigneto

Piazza del Pigneto, 14/15
Camere matrimoniali da 45 €
Tel. 06/7016915 - Fax 06/70613663
Mobile 347 0193270 - 347 3321068
info@hotelpigneto.it
www.hotelpigneto.it

Pensione Bullicante

Via Dell'Acqua Bullicante, 15
Camere matrimoniali da 45 €
Tel. 06/24416653 - Fax 06/24406106
Mobile 347 0193270 - 347 3321068
pensioneacquabullicante@hotmail.it
www.pensioneacquabullicante.it

Alla Cortese Attenzione Questa rubrica è a disposizione di cittadini che hanno qualcosa da segnalare. Recapitare gli articoli in redazione, Via Leonardo Bufalini, 88, oppure alla casella e-mail viavai@tiscali.it. Non si risponde della veridicità di quanto pubblicato. Anche se pubblicati anonimi, gli articoli DEVONO recare nome e recapito dell'autore.

Il grillo...

SONANTE!

Le ultime parole famose

Mi sono venuti i brividi lungo la schiena quando ho sentito pronunciare dal premier Letta le parole "Faremo di tutto per riportarli in Italia", riferendosi ai tifosi laziali detenuti a Varsavia in occasione dell'incontro di calcio Legia Varsavia-Lazio. Alla mente sono venute le pressoché identiche parole pronunciate dall'allora premier Monti, riferendosi all'arresto dei due nostri marò Salvatore Girone e Massimiliano La Torre, avvenuto il 15 febbraio del 2012 e tuttora detenuti in India perché accusati di aver ucciso due pescatori indiani mentre prestavano servizio antipirateria. Dopo quasi due anni e nonostante le promesse fatte da Monti, i nostri due italiani sono ancora trattenuti in India. Stessa sorte per i tifosi italiani in Polonia – colpevoli o non - , anche se il caso è molto diverso. L'Autorità giudiziaria polacca non ha nessuna intenzione di liberarli. Per ora rimarranno a Varsavia a scontare la pena, giusta o non che sia. Ma non si era detto che con la caduta del governo Berlusconi l'Italia aveva di nuovo acquisito prestigio internazionale?. Quante buffonate sono state dette in questi due anni. Mai fidarsi di ciò che dicono o che promettono i Capi. Anche se i nomi cambiano… il pesce puzza sempre dalla testa!.

Cri Cri, il grillo sonante

Il vizio dei "giri viziosi"

Caro Viavai, mi riferisco all'ultimo articolo da voi pubblicato alla pag. 17 del Vostro numero di dicembre. Premesso che il detto "più unico che raro" non s'addice per nulla al sistema che regola la circolazione a Torpignattara ove "il senso unico" è la norma e il "doppio senso di marcia" è l'eccezione, condivido in pieno che, nel caso sottoposto alla Vostra attenzione, se si potesse svoltare subito a destra per 30 m dall'uscita di Via Maggi del "Garage Casilino", si potrebbero guadagnare almeno 10 minuti di traffico inutile e di inquinamento superfluo. Il tratto di strada di Via Maggi, tra Bufalini e Antonio Tempesta, è abbastanza largo e non particolarmente transitato da giustificare un senso unico. Basta pensare che Via Maggi è in quel tratto ben più larga di Via Torpignattara, costantemente occupata proprio perché a doppio senso e ciò malgrado sia occupata in continuazione dai jumbo-bus 409, i cui autisti devono fare salti mortali per evitare di graffiare i loro mezzi quando s'incrociano.

Concordo quindi con il vostro lettore.

Per verifica ho voluto però provare il suo itinerario da Via Maggi a Via della Marranella e ho constatato che non è vero che

da Via della Marranella non si possa svoltare a sinistra verso Via Casilina GRA: l'importante è che si arrivi al semaforo accostandosi sulla corsia di sinistra, cosa possibile in quanto l'incolonnamento delle auto in attesa del semaforo è, all'inizio di Piazza della Marranella, delimitato da linee bianche discontinue e solo in prossimità immediata dell'incrocio le linee diventano "continue". Con viva cordialità,

Avv. Antonino Pitrone

Strade come vespasiani

Ecco cos'accade TUTTE le mattine davanti la finestra di casa... sono stanca di questo schifo che i media chiamano immigrazione! I bagni non li hanno dalle loro parti? Beh in Italia esistono OVUNQUE! anche nelle case o container loro assegnati a spese nostre, defecassero lì!

Come posso far si che a Torpignattara, appena vedo uno zozzo come questo arrivi la volante e lo colga in flagrante, se prontamente chiamata?

Badly

Via Sezze, una situazione "pesante"

La mattina del 16 dicembre 2013, sono stato svegliato dalle vibrazioni e dal rumore di una enorme fresa che si mangiava la parte superficiale di via Sezze, dove abito.

Sapevo dei lavori in quanto erano stati messi i cartelli. Non immaginavo però che fossero usate le stesse macchine usate su via Formia (strada messa in parte in sicurezza). Dico questo perché, in via Sezze, non solo esiste un divieto per mezzi sopra i 35 q., ma per un tratto di un ventina di metri esiste il divieto assoluto, in quanto interessata da una enorme frana sotterranea.

Tutto il quartiere paga le tasse per fognature che non ci sono; tutto il quartiere paga l'AMA ma è stato privato dei cassonetti; Tutto il quartiere è stato privato del servizio dei mezzi pubblici. La ragione: le strade sono inadatte a sopportare il peso e il traffico di mezzi pesanti!

Mi chiedevo da profano: come mai quando si tratta di far fare lavori a ditte private tale divieto non esiste?

Mi viene da pensare alla famosa frase che dice che le leggi (anche quelle della fisica) vanno applicate ai nemici e interpretate per gli amici.

Ugo Bertolami

Problemi di quartiere: sono gravi perché sono "soliti"

Con la presente vorrei segnalarvi due problemi del quartiere.

1) il mercato temporaneo di via Renzo da Ceri, che dovrebbe trasferirsi a piazza Perestrello, non si trasferisce mai e sottrae parcheggi preziosi;

2) l'incrocio v. A. Tempesta, v. del Pigneto, v. G. Fondulo, con l'area di stop, è perennemente occupato da auto in sosta. Per giunta è regolato da due segnali di stop e da un segnale di via obbligata. Segnalazione, a parer mio del tutto illogica.

Spero caldamente in un interessamento delle autorità preposte.

D. B.

Ristorante Pizzeria Il Gabbiano

dal 1985

Rinfreschi e Banchetti

PESCE FRESCO tutti i giorni

Locale climatizzato e tavoli all'aperto

Via Alberto da Giussano, 75 - Tel. 06 2753350

www.algabbiano.com - Lunedì riposo

MOTORIZZAZIONE CIVILE

MCTC

REVISIONE VEICOLI OFFICINA AUTORIZZATA

PROVINCIA DI ROMA

Aut. n° 42 del 24/09/2012

CENTRO REVISIONI ROMA

REVISIONE VEICOLI: auto, moto, quad, microcar, camper, furgoni 35 q.li, tricicli

Via Raimondo Montecuccoli 32/A - tel. 06-7022735

Orario: lun-sab 9/13 - 15/18

www.centrorevisioniroma.it - info@centrorevisioniroma.it

facebook: centrorevisioniroma-codice srl

Una Scuola... nel Quartiere

E' la Scuola Amore Misericordioso sbocciata dal cuore grande della Fondatrice Madre Speranza di Gesù Alhama Valera durante gli anni terribili della guerra e del dopo guerra nei Quartieri Casilino-Torpignattara.

Le figlie di Madre Speranza, le Ancelle dell'Amore Misericordioso, continuano da oltre 60 anni la loro dedizione per la crescita e la promozione umana-intellettuale e spirituale di tante e tanti Alunni del Quartiere, fino a portare la Scuola Amore Misericordioso ai livelli alti della Certificazione di Qualità! Con tutto ciò, la Scuola, nello spirito e sull'esempio di Madre Speranza, ora considerata "BEATA" da Papa FRANCESCO per la sua dedizione eroica alle persone più povere e svantaggiate, continua a essere pienamente accessibile a **tutte** le famiglie, anche numerose, del Quartiere che si trovano a dover affrontare l'attuale e persistente crisi economica. Dal Micro-Asilo, alla Scuola Materna e Scuola Primaria, l' Istituto per mezzo degli Organi Collegiali promuove e garantisce la collaborazione attiva alla vita della Scuola di tutti i membri della Comunità, con soluzioni mirate.

Via Casilina, 323 - Tel. **06/278601**, fax. **06/27860834**
email: **scuola.amore.m@pcn.net**,
sito: **www,scuolaamoremisericordioso.it**
Info segreteria il lunedì e il mercoledì dalle 8.15 alle 12.15, e il martedì e il giovedì dalle ore 15.15 alle ore 16.15.

Dal territorio

Torpigna

Parco Sangalli, addio giostrine

• di **Geo Werner**

Alla fine il Municipio l'ha spuntata. Il 10 dicembre scorso, il piccolo Luna Park ai piedi dell'Acquedotto Alessandrino è diventato solo un ricordo.
Il Luna Park era stato installato nel maggio scorso dietro permesso rilasciato dal dipartimento periferie. Immediatamente si scatenò un'eccezione, portata avanti dal CDQ Torpignattara e dal Presidente Palmieri che avevano ravvisato un vizio di forma nell'autorizzazione. Infatti, l'installazione non godeva di alcuna autorizzazione del municipio e della sovrintendenza alle Belle Arti, che ha sotto tutela il parco Sangalli.
Il 4 ottobre scorso il municipio, dopo aver richiesto l'intervento dell'assessore alle periferie di Roma Capitale, Paolo Masini, finalizzato a far rimuovere la struttura in quanto priva di autorizzazione all'occupazione di suolo pubblico, è riuscito a ottenere l'ordine di sgombero.
E così il proprietario della struttura ha dovuto smantellare le giostrine per la gioia delle istituzioni e dei comitati, e per la delusione dei bambini che erano soliti frequentare il piccolo parco divertimenti.

Approvata in seconda battuta la moratoria urbanistica

Il consiglio approva la mozione per sospendere tutti gli strumenti urbanistici attivi sul territorio

ROMA 5

• da **RomaNotizie**

La cosiddetta moratoria urbanistica è stata approvata il 23 Dicembre 2013 dal consiglio riunito in seconda convocazione. La risoluzione, come ci ha confermato il capogruppo del PD Callocchia, è stato votata senza variazioni.
La risoluzione approvata richiede al Comune di Roma di sospendere i quasi 30 strumenti urbanistici attivi nei territori dell'ex VI e VII Municipio per analizzarli non tanto uno per uno quanto nel loro complesso e all'interno del contesto urbanistico in cui insistono.
Dopo la risoluzione è stata anche votata una mozione del Consigliere Ferretti che chiarisce il percorso (analisi in commissione dei progetti e voto di consiglio) che il Municipio intende avviare su questo provvedimento e rimarca la necessità di reinvestire sul territorio gli eventuali oneri urbanistici per i progetti che verranno messi in esecuzione.
A differenza della linea di indirizzo del PD in Campidoglio – che votando la proroga al cosiddetto decreto "casa prima dei servizi" ha di fatto commissariato l'Assessore Caudo – quello Municipale (insieme a SEL, alla lista Marchini e al M5S) sembra invece "endorsare" la battaglia dell'Assessore Capitolino all'Urbanistica contro l'urbanizzazione selvaggia di Roma.
Si tratta sempre di delibere Municipali e quindi la "cogenza" di quanto indicato è più politica che altro, ma rimane un segnale che difficilmente potrà essere ignorato: quando si parla di urbanistica, prima si controlla e poi si fa.
Hanno votato favorevolmente alla moratoria:
- Giammarco Palmieri (Presidente del Municipio)
PD: Angelo Callocchia - Emiliano de Angelis - Alfredo Fabbroni - Intino Italo - Maura Lostia - Antonio Pietrosanti - Salvatore Salmeri
LC Marino
- David Di Cosmo - Marco Carella - Mariangela Saliola

SEL: Andrea Procacci

CD: Fabrizio Ferretti

LC Marchini: Massimo Piccardi

M5S: Giovanni Boccuzzi - Eleonora Guadagno

Al momento del voto sono usciti dall'aula:

PD: Maria Marchionni - Maria Pia Federici

- il gruppo PDL - il gruppo Fratelli d'Italia - il gruppo Lista Civica Alemanno.
Rispetto alla prima votazione il M5S ha partecipato esprimendo il voto favorevole alla moratoria, nonostante il testo non avesse recepito l'emendamento presentato la scorsa volta.

LA FOTO DEL MESE

Parco Sangalli: via il giostraio, ma la mondezza rimane...

• di **Danilo Russo**

A volte mi fermo a riflettere sul senso delle cose. Cerco di immaginare un futuro migliore, un futuro diverso. Poi mi guardo intorno e mi accorgo che sono solo un sognatore temerario, un bambino mai cresciuto che crede ancora nelle favole. Qualcuno percepisce questo pensiero e mi dà ragione, forse perché di bambini mai cresciuti ce ne sono abbastanza, pronti a farsi abbindolare a ogni tornata elettorale. Promesse e ancora promesse, e noi lì a illuderci come alunni della prima elementare in attesa di un giocattolo che non arriverà mai. Del parco Sangalli ne abbiamo parlato tante volte, mettendo in evidenza il valore storico culturale dell'acquedotto Alessandrino, edificato nel 226 dall'imperatore Alessandro Severo. Nel frattempo non è accaduto nulla, a parte la rimozione delle giostre. Ci sono cestini rotti, cestini pieni di spazzatura, immondizia sparsa qua e là. Non mancano nemmeno i materassi, quelli utilizzati per dormire tra le volte dell'acquedotto. E pensare che ci sono Stati in cui pagherebbero per avere un valore storico del genere. Ma noi no, abbiamo questa fortuna ma non ce ne rendiamo conto. Abbiamo la storia in casa e ci buttiamo una palata di spazzatura sopra. Non stiamo qui a sindacare sul chi e come si dovrebbe pulire quest'area archeologica, ma l'amministrazione del V Municipio dovrebbe porsi il problema. Perché qualcuno dovrebbe spiegarci com'è possibile una cosa del genere. Dovrebbe spiegarci il perché chi dovrebbe pulire non lo fa. E se non c'è, il motivo per il quale non è stato previsto un servizio di manutenzione programmata. Dovrebbe inoltre spiegarci il perché in altri Municipi il problema non sussiste. Il perché a Villa Lais, a Villa Lazzaroni, tutto funziona. Qualcuno vorrebbe intervenire affinché il territorio del V Municipio diventi una meta turistica. E allora lo faccia, possibilmente prima della prossima scadenza elettorale... Intanto, il Dipartimento Periferie, fa sapere che non esiste alcun contratto di manutenzione e pulizia per il Parco Sangalli!

Redazionale

MARGARI', LA VERA PIZZA E' AL PIGNETO

ASSOCIAZIONE VERACE PIZZA NAPOLETANA

A Roma, nella Pizzeria Margarì si puo' gustare la vera pizza napoletana soffice al tatto e fragrante al gusto lavorata secondo le antiche tradizioni e usanze napoletane con ingredienti selezionati e genuini. Il gusto è quello tipico del pane mescolato all'olio extravergine d'oliva e al pomodoro dal sapore inconfondibile grazie anche a un impasto lievitato oltre le otto ore. Si possono gustare anche i supplì con la mozzarella filante, le prelibate zeppoline, le tipiche frittelle tonde e salate da assaporare in attesa della pizza e, **tutti i mercoledì**, la parmigiana di melanzane. Pina la padrona di casa, vi ospiterà in un ambiente accogliente e spazioso adatto anche alle famiglie con bambini e ai gruppi numerosi.

Via Marco V. Coronelli 30 - Tel. 06 21700650
sito internet: http:\\www.margari.it

Direttore Sanitario: Dott. Giuliano Roberto
AMBULATORIO ODONTOIATRICO
DENTAL FILARETE
di Marini & Adanti
Viale Filarete, 187
Tel 06/2427224
Autor. Reg. Lazio n° 1504 del 31/05/06
- Prevenzione e igiene
- Sbiancamento Laser
- Trattamenti Laser
- Implantologia
- Protesi fissa *e mobile*
- Ortodonzia infantile e dell'adulto
- Parodontologia - Medicina orale
- Conservativa - Endodonzia
- Odontoiatria infantile - **Gnatologia**

IN OMAGGIO, ogni 4 pulizie denti effettuate, SBIANCAMENTO O FLUORO PROFILASSI
Lunedì - Mercoledì - Venerdì: 9,00/12,30 - 14,30/19,30
Martedì - Giovedì: 14,30/19,30

www.lostricabianca.com
PESCHERIA
di Claudio e Anna
L'Ostrica Bianca
Pesce sfilettato di qualsiasi tipo
Specialità carpaccio - Consegne a domicilio
Via del Pigneto, 303/B - Tel. 06/83082732 - 338/7417564 - 329/8349262
Via Vestricio Spurinna, 163 - Tel. 06/98878501
Via Casilina, 518 - Tel. 329/8491380 - 327/5493469

Bellezze nascoste

Quartieri nostri *Una storia che dura da vent'anni*

Il lago dell'ex-Snia

• di **Damiano Rossi**

C'era una volta il vincolo paesaggistico del parco dell'ex Snia Viscosa di Via Prenestina. Diversamente da quanto i lettori potrebbero sospettare, non si tratta del classico inizio di una favola, di quelle che i nonni raccontano per far addormentare nelle notti tempestose i propri nipoti, né tantomeno dell'incipit di un qualche racconto, rinvenuto casualmente in una polverosa e buia soffitta, ma è la cronaca di una speculazione edilizia che, tra colpi di scena, laghi apparsi dal nulla e battaglie legali, dura ormai da più di vent'anni, perché a volte, come dice un luogo comune (che poi tanto comune non è), la realtà supera di molto ogni fantasia.

La nostra storia inizia nel 1990, anno in cui vengono presentati a Roma otto progetti per la realizzazione in tutta la Capitale di cosiddetti "centri produttivi", cioè strutture con funzioni di centri commerciali e direzionali. Tra gli otto progetti è presente quello pertinente all'ex-Snia di Largo Preneste e, a ottenere la concessione, è la società del noto costruttore Antonio Pulcini. Immediatamente vengono iniziati i lavori, se non che parte dell'area data in concessione risulta nella realtà dei fatti sottoposta a vincolo paesaggistico attraverso un decreto ministeriale del 1968. Oggetto del vincolo è l'importante polmone verde, alimentato dalla sottostante falda acquifera, della pineta situata in prossimità dell'ex SNIA. Nonostante l'effettiva presenza del vincolo e la protesta degli abitanti, la licenza viene ugualmente rilasciata dal Comune e la società costruttrice continua con la cementificazione dell'area. Quasi che la Natura volesse riappropriarsi di ciò che l'uomo le ha ingiustamente sottratto, durante gli scavi per la realizzazione dei parcheggi interrati del futuro centro commerciale viene perforata la falda acquifera dell'Acqua Vergine. L'acqua fuoriuscendo causa l'allagamento del cantiere e la formazione di un grande specchio d'acqua: Largo Preneste ha ora il suo lago, alimentato e rigenerato dal sottostante bacino idrico. Dopo l'incidente, grazie alla lotta delle associazioni e dei comitati, viene accertata l'effettiva esistenza del vincolo "magicamente" scomparso. Il Comune, che aveva rilasciato inizialmente la concessione, si vede costretto a rivolgersi al TAR, il quale in una prima sentenza dà ragione al Campidoglio, per poi tornare sui propri passi e annullare la sua precedente decisione per "vizi di forma". E' solo, in piena campagna elettorale, che l'avvocatura capitolina decide la sospensione dei lavori. Il Comune sancisce la demolizione dello scheletro di cemento il quale però non viene effettivamente abbattuto, rimanendo mostruosamente in piedi fino a ora. I riflettori tornano ad accendersi sull'ex -Snia alla fine degli anni 90 quando il Comune e Pulcini iniziano un contenzioso per l'espropriazione dell'area, sulla quale, per volontà comunale, dovrà sorgere un nuovo polo dell'università La Sapienza. Il progetto però non decolla e gran parte del terreno rimane di proprietà di Pulcini. Nel 2010, durante l'amministrazione Alemanno, viene indetto il discusso bando "relitti urbani", con lo scopo di riqualificare parti del tessuto urbano abbandonate al degrado. Al bando possono partecipare tutti i proprietari delle aree in disuso o i soggetti che ne abbiano acquisito la disponibilità; Pulcini non si fa pregare e presenta al Campidoglio un nuovo progetto edilizio faraonico, quattro torri di ben 30 piani. Venuti a conoscenza della nuova possibile colata di cemento che potrebbe soffocare l'unica area verde dell'intero quadrante abitativo, il comitato di quartiere Pigneto-Prenestino e le associazioni ambientaliste insorgono, attivandosi per bloccare il progetto. Arrivando ai giorni nostri, durante la Conferenza dei Servizi del 17 dicembre del 2012, che verteva sul recupero del complesso della EX SNIA VISCOSA, il V Municipio e il presidente Giammarco Palmieri si sono schierati contro il progetto del «Bando Relitti Urbani», sostenendo l'impossibilita per il territorio di sostenere una tale cementificazione, con il conseguente impoverimento delle aree verdi presenti. Le recenti dichiarazioni di Giammarco Palmieri hanno assicurato i cittandini che il municipio, di comune accordo con la nuova giunta eletta in Campidoglio, ha definitivamente bocciato il bando "relitti urbani". Intanto i comitati chiedono che l'intera area dell'ex-Snia e il lago diventino parte integrante del limitrofo Parco delle Energie, affinché si realizzi un oasi verde nel grigio della città, uno spazio libero e pubblico, perché a volte il lieto fine esiste non solo nelle favole.

I negozi storici

F.lli DOLCI - 8 gennaio, inaugurazione nuovo punto vendita

Centocelle

• di **Redazione**

La storica **Ferramenta Dolci** nasce a Roma nell'antica borgata di Centocelle, a cavallo tra gli anni 50 e 60, grazie agli sforzi del signor Dolci Romano, che è riuscito, nel corso di vari decenni, a trasformare una piccola bottega di carbone, in un'azienda leader nel settore... fino ad arrivare ai giorni nostri dove con il lavoro dei figli Fabio e Lino l'azienda si è ampliata divenendo nel 2002 "F.lli Dolci Srl".

L'Azienda è fornita dei migliori marchi quali Usag, Stanley, Box doccia Samo, Ceramiche Lea, Vasche Jacuzzi, Rubinetterie Paini, Makita, Rurmec, Gardena, Alpina, Bticino, Vimar, Oikos, Colorificio Toscano (con tintometro), Cisa, Mottura, Juwel e tanti altri ancora. Il personale, altamente specializzato, è pronto a soddisfare qualsiasi esigenza dei clienti inerente ai settori ferramenta, arredobagno, ceramiche, termoidraulica, elettricità, vernici, giardinaggio e molto, molto altro.

Si effettuano anche consegne a domicilio e ricarica bombole di gas.

Orari 7.30-13.00/15.30-19.30 dal lunedì al venerdì. Sempre aperti anche il sabato mattina.

L'8 gennaio si inaugurerà il nuovissimo **show room di ceramiche e arredo bagno** nei locali della storica ferramenta dei Fratelli Dolci S.r.l., dove potrete trovare tutto il meglio per la ristrutturazione della vostra casa con in più le ultime novità del settore bagno.

F.lli Dolci S.r.l.
FERRAMENTA - UTENSILERIA - GIARDINAGGIO
ELETTRICITÀ - COLORI - IDRAULICA
SHOWROOM CERAMICHE
Piazza delle Camelie, 45/48 - Roma
Tel. e Fax 06/2308306 - 06/2426405
www.fratellidolci.it

Sociale

Novità dall'ex Snia

• di **Comitato parco ex Snia**

LUDOFFICINA GIOCHI E COMPITI: Per usare lo spazio della LudOfficina anche durante le feste, per non rimanere chiusi in casa e per stare insieme, ... mettiti in gioco!!! Ping-pong, biliardino e spazi per la fantasia. A questo link http://doodle.com/i725q9dwgv9g2z59 potete scegliere e indicare le date che vi piacciono e per stare in insieme in Ludofficina... aspettando la Befana in bicicletta!

NUOVI ALBERI AL PARCO: Nelle settimane scorse si è conclusa la messa a dimora di nuovi alberi al parco: pini, lecci e sughere.

NUOVA ILLUMINAZIONE DEL VIALE: Sono terminati i lavori per illuminare la parte finale del viale di ingresso con l'installazione di 3 fari sul muro del quadrato. Anche questa volta i lavori, come la sostituzione dei vetri frantumati alla casa del parco, sono stati fatti in maniera autonoma e autofinanziata dal Forum del Parco....vista la latitanza dell'amministrazione. Ognuno di noi è chiamato a custodire, preservare e tutelare questo bene collettivo.

LA BEFANA IN BICICLETTA..., CI PORTA AL LAGO! Il prossimo 6 gennaio la Befana scenderà fino al lago, con il suo corteo. Sono iniziati i preparativi, l'appuntamento per tutti e tutte per costruire insieme la festa, gli addobbi, la pignatta, i giochi, i sacchi di carbone da lasciare in strada, etc. è per il 3 gennaio alle 16:00. Ognuno porta qualche dolce (che non vi siete ancora mangiati).

Fulgenzi Racing & C. Snc
Kawasaki YAMAHA HONDA SUZUKI
OFFICINA RIPARAZIONE MOTO E SCOOTER
PREPARAZIONE MOTORI • ASSISTENZA PISTA
ROMA • VIA ZENODOSSIO 15/17
Telefono 06.83510409 • 339.6002169 • 340.4048677
www.fulgenziracing.com • fulgenzi.massimo@libero.it
Per i lettori di Viavai offerte promozionali su vendita e riparazioni per tutto novembre!

Redazionale

Geom. Lucio Bassanello
Via di Torpignattara, 35
Tel. 06 24406474 - 329 3706002
geom.baslu@libero.it
CONSULENZA LEGALE IN SEDE
Geom. Daniele Corrado
Viale Filarete, 147
Tel. 392 63 85 446
geometra.corradodaniele@gmail.com

Studio associato per prestazioni superprofessionali

Nel nostro quartiere esiste da tempo uno studio associato composto da professionisti seri e validi, regolarmente iscritti agli albi professionali, che si occupano di risolvere le molteplici problematiche legate agli Immobili e ai Condomini. **Lucio Bassanello e Daniele Corrado** si interessano di: Amministrazione Condomini - Proposte progettuali - Ristrutturazione appartamenti - Comunicazione Inizio Lavori - Visure e planimetrie catastali - Accatastamenti - Frazionamenti di Terreni - Certificazioni energetiche e molto altro ancora. Affidatevi con fiducia a questi bravi tecnici che offrono la loro consulenza con preventivi e sopralluoghi gratuiti e resterete veramente soddisfatti.

Katia abbigliamento pelletteria e...
Abbigliamento e pelletteria
TALCO - EDAS - NEMO - CLAUDIA C.
AGATHA RUIZ DE LA PRADA - PeOPLE
SISTE'S MORE
taglie forti giovanili
GENNAIO
SALDI, SALDI, TANTI SALDI
e
AUGURI DI BUON ANNO!
Via Acqua Bullicante, 71-73
tel. 06.24303546

Oltre il confine

III° Baku International Humanitarian Forum

• di **Luciano Fantini**

Il Progetto dell'Ecomuseo ha trovato insperato supporto nel generoso aiuto del Governo dell'Azerbaigian allo Stato Vaticano

Il Presidente della Turchia, 7 Capi di Stato delle Repubbliche ex sovietiche, 13 Premi Nobel della economia e delle scienze, 5 rappresentanti di Organizzazioni Internazionali, oltre 800 tra Accademici ed esperti in varie discipline provenienti da 70 paesi del mondo, hanno risposto all'invito del Governo dell'Azerbaigian di partecipare al III° International Humanitarian Forum che si è tenuto a novembre nella capitale Baku per approfondire temi relativi allo sviluppo futuro dell'umanità nei settori: produttivi, sociali, scientifici e, ove possibile, proporre indirizzi e/o soluzioni. L'invito a partecipare al prestigioso Forum è stato esteso anche a 43 italiani rappresentanti di varie Istituzioni , tra questi Luigi De Magistris, Sindaco di Napoli città gemellata con Baku. È motivo di grande soddisfazione che tra costoro sia stato invitato un rappresentante dell'Osservatorio Casilino i cui componenti hanno ideato e redatto il progetto dell'Ecomuseo ad duas lauros finalizzato alla salvaguardia del territorio del V° Municipio da devastanti edificazioni, promuovendo in alternativa uno sviluppo di attività sociali ed economiche sobrie, valorizzatrici delle risorse esistenti, rispettose della storia e dell'ambiente. È stato motivo di orgoglio che il rappresentante dell'Osservatorio, poiché il progetto forniva concrete soluzioni ai problemi all'attenzione del Forum, abbia avuto il privilegio di illustrarlo, ricevendone convinto apprezzamento (il testo dell'intervento è su www.Osservatoriocasilino). Il Progetto dell'Ecomuseo ha trovato insperato supporto nel generoso aiuto del Governo dell'Azerbaigian allo Stato Vaticano, che ha permesso di avviare il restauro delle Catacombe dei Santi Marcellino e Pietro che, quando saranno aperte con continuità al pubblico, diventeranno fulcro e fermento della valorizzazione sociale, culturale, turistica ed economica del V° Municipio. Negli ultimi mesi oltre 700 persone hanno potuto visitarle; molte altre non hanno potuto farlo perché vincoli dovuti ai lavori in corso limitavano la visita a sole 20 persone per volta! Durante il Forum di Baku è stato possibile ai rappresentanti dell'Osservatorio Casilino incontrare alcuni responsabili della Direzione per le Religioni, il Nunzio Apostolico, la figlia del Presidente Azero a cui è stato consegnato il numero di VIA VAI con l'articolo sul Forum e sul restauro delle Catacombe. Probabilmente alla cerimonia "ufficiale" a conclusione dei lavori di restauro sarà presente la signora Mehriban Aliyeva moglie del Presidente dell'Azerbaigian e presidentessa della Fondazione che ha donato il finanziamento. Questo evento porterà a Torpignattara personalità della politica e della religione; potrà costituire lo Start-Up delle attività dell'Ecomuseo, di cui sono già operative alcune funzioni ed altre lo saranno a breve. L'avvenimento del tutto eccezionale per Torpignattara deve aiutare i residenti a uscire dalla diffusa incertezza sul proprio futuro, come invece si è già riusciti a fare in quel lontano paese dove sagge amministrazioni hanno saputo ben indirizzare i proventi derivanti dalla ricchezza del loro sottosuolo ricco di petrolio: avviando la modernizzazione dell'agricoltura, investendo nel turismo, favorendo l'istallarsi di medie imprese per corrispondere alla domanda di lavoro: un duraturo progetto per una economia non soggetta alle oscillazioni del petrolio. Girando per Baku si rimane colpiti dal gran numero di giovani coppie a passeggio con i loro figlioletti; si incontrano ovunque bambini ben vestiti, che all'uscita delle scuole sono attesi dai nonni. Giovani emancipati, pochi veli tra le donne malgrado il 95% della popolazione professi l'islamismo; cordialità ovunque verso gli stranieri; diffusa conoscenza dell'inglese. Eppure fino a una decina di anni fa anche i giovani di questo paese emigravano per le poche prospettive occupazionali disponibili: da alcuni anni invece, unico tra i paesi della ex Unione Sovietica, si assiste a un ritorno di quanti ne erano usciti; tutto ciò grazie alla efficacia delle scelte economiche che sono state fatte che hanno portato a una crescita del Pil di circa 10 punti/anno, al momento dovuta agli introiti dal petrolio, ma che si sta estendendo ad altri settori produttivi. Si rimane colpiti dal gran numero di bambini in giro per Baku, curiosi e per nulla timorosi. Prova di un benessere che si va consolidando e che aiuta i giovani a non temere per il futuro, a formare una famiglia, ad avere figli!

Passeggiando per la città di Baku si nota una estrema cura nella manutenzione dei giardini e dei palazzi storici, una incredibile pulizia dei marciapiedi addirittura "lavati con acqua e sapone": è stato ciò che più ha colpito il Sindaco di Napoli, ma avrebbe colpito anche il Sindaco di Roma se fosse stato presente.

Osservatorio Casilino

Cultura in pratica

Casa della Cultura di Villa de Sanctis, mostra di selezione per la biennale di Roma 2014

• di **Damiano Rossi**

Da Martedì 17 Dicembre a Domenica 22 Dicembre si è tenuta presso la Casa della Cultura di Villa De Sanctis la mostra collettiva d' arte contemporanea di pittura, scultura e fotografia sponsorizzata dalla Cooperativa sociale Cento Giovani e dalla A.G.S. Porta Portese Est. La kermesse artistica patrocinata da Roma Capitale Municipio V, ha visto la partecipazione di un nutrito gruppo di artisti emergenti, in particolare giovani talenti, che hanno potuto godere di uno spazio per esporre le proprie opere e mostrare il loro personale estro artistico. La mostra ha avuto come obiettivo la selezione degli artisti che, grazie alle proprie abilità, potranno partecipare alla prossima Biennale d'Arte di Roma che si terrà il 14 Gennaio nelle sale del Bramante in Piazza del Popolo. La difficile scelta dei vincitori è spettata a una giuria d'eccezione costituita da Maestri del calibro di Ciabatti, Echeoni ed Esposito e dalla critica Livia Ravallesi. La premiazione, tenutasi domenica 22 Dicembre, ha visto ottenere il riconoscimento della giuria per la pittura a Romano Bucci e a Lorenza Iacovoni mentre per la scultura a Jacopo Munich. La giuria è stata comunque concorde nel sottolineare l'alto livello di tutti gli artisti impegnati della mostra e la difficoltà nel scegliere, tra opere di così alta espressività artistica, i tre vincitori finali. Presente nella serata conclusiva della manifestazione l'assessore del V municipio

Una delle opere vincitrici

Nunzia Castello, la quale ha espresso tutto il proprio entusiasmo per il successo della mostra; queste le parole che ha tenuto a rivolgere ai presenti "Per noi è un onore aver ospitato nel nostro municipio un evento che ha espresso così alti valori artistici e culturali. Faccio i miei più vivi complimenti a tutti gli artisti che hanno partecipato a questa manifestazione, sperando che questo sia solo il primo di una lunga serie d'iniziative di questo genere. Il V Municipio è un territorio ricco di storia e di tradizioni culturali, perciò merita che sia protagonista di eventi artistici così importanti e significativi".

Macabra scoperta all'Alessandrino: trovata carcassa di cane in una valigia chiusa

Alessandrino

• da **Citynews**

13 dicembre - Macabro ritrovamento domenica scorsa nel quartiere Alessandrino. A denunciarlo un membro dell'Associazione Alessandrino Oggi e dintorni, che stava effettuando un sopralluogo ai piedi dell'acquedotto, nei pressi di via degli Olmi.

Avviso

Si avvertono lettori e collaboratori che gli articoli non inerenti i territori del V, VI, VII e IX municipio, **NON SARANNO PUBBLICATI**. Eccezioni sono ammesse solo a insindacabile discrezione della Redazione.

Il direttore Mariella Nocenzi

Redazionale

SCUOLA PARITARIA SANTA PAOLA ELISABETTA CERIOLI

Una vera scuola a servizio dei bambini? A Torpignattara c'è. Da quasi cento anni le **Suore della Sacra Famiglia** continuano a mettere a disposizione di tutti nel quartiere il loro progetto di educazione. Un progetto tanto semplice quanto innovativo: vivere la scuola come una comunità. L'istituto offre una scuola dell'infanzia e una scuola Primaria all'avanguardia per rispondere alle sfide della società, un programma pedagogico e didattico che accompagna i nostri ragazzi da protagonisti nella costruzione del loro domani. In un momento storico di incertezza generale, in un'epoca di accantonamento dei valori è di fondamentale importanza trovare nella scuola un punto di riferimento valido ed efficace per l'educazione e l'istruzione dei propri figli.

Nell'**istituto "Cerioli"** i ragazzi l'hanno trovato e a loro volta l'hanno trasmesso ai propri figli. Visitateci, vi aspettiamo! Le iscrizioni per l'anno scolastico 2014/2015 sono già aperte.

Scuola Paritaria dell'Infanzia e Primaria
Via Casilina 631/633 - Tel. 06-97601888 -
segreteria@scuolacerioli.it - direzioni@scuolacerioli.it

Redazionale

IL GELATIERE DI ROMA

In Viale Agosta nr. 37, negli anni '70 nasce la gelateria più importante e variegata della zona **"Il Gelatiere"** dove Alessia e Giorgio si sono adeguati ai profondi cambiamenti che ha subito il quartiere con il passare degli anni. Il Gelatiere, pur mantenendo inalterata l'elevata qualità e la tradizione del vero gelato artigianale, cambia "artigiani" e diventa **"Il Gelatiere di Roma"** portando una ventata di novità divertenti che i clienti e gli abitanti apprezzano molto, fino a diventare un punto di riferimento per molti giovani e famiglie che amano trascorrere bei momenti gustando un buon gelato, una crepès, un cioccolato e tanti altri buonissimi prodotti perché "**Il Gelatiere di Roma**" non è soltanto gelateria, ma anche caffetteria, creperia, cioccolateria, yogurteria, insomma un paradiso per ***GOLOSONI***.

Caffé o Cappuccino e cornetto € 1,40; Happy merenda: mini crepes + bibita per bimbi € 2,00(ogni 10, 1 omaggio)

Viale Agosta, 37 tel. 062589530
www.ilgelatieredi roma.it info@ilgelatieredi roma.it

Sicurezza stradale

Da una relazione dell'Associazione Nazionale Vittime della strada

Tutti i pericoli delle nostre strade

• a cura di **A. N. V. S.**

La foto mostra la linea del tramvetto al centro della via Casilina, in corrispondenza dell'incrocio con via A.Bullicante; la presenza della linea tranviaria impedisce di eseguire adeguamenti viari sulla consolare: sostanzialmente aumentare il numero delle corsie di preselezione del traffico in corrispondenza del semaforo. Si ridurrebbe l'incolonnamento di veicoli che si verifica praticamente durante tutto l'arco della giornata.

Questa incapacità a smaltire con efficacia il traffico sopraggiungente, anche in orari non di punta, spinge gli utenti a evitare l'incrocio e a servirsi di itinerari alternativi del tutto inadatti a questa funzione .

Infatti il sempre più spinto ricorso ai "sensi unici", che caratterizza queste strade alternative, permette all'utenza di attraversamento di tenere una velocità superiore ai limiti di sicurezza che dovrebbero essere osservati (ben inferiori anche ai 50km/h previsti in città!) quando si attraversano quartieri così densamente popolati. Ne deriva che è molto elevata la probabilità che possano verificarsi incidenti con coinvolgimento dei pedoni; il fatto che poi non si verifichino in misura proporzionale alla pericolosità è solo il risultato della forte autolimitazione che i residenti si impongono (nessun bambino, per esempio, è lasciato libero di scendere in strada se non accompagnato da un adulto!).

Quando l'incidente si verifica, viene inquadrato semplicisticamente come fatto locale, limitandosi a individuare la responsabilità di una delle persone coinvolte; quasi mai la responsabilità viene fatta risalire alla vera causa che lo ha indotto (caos all'incrocio!)

Per migliorare la situazione del trasporto pubblico era stato previsto che il tramvetto diventasse metropolitana interrata, recuperandone l'area superficiale (1/3 dell'intera larghezza della strada). Sarebbero stati possibili quindi sia interventi di miglioramento viario che il ripristino dei legami sociali tra le due parti di quartiere oggi divise da una barriera di ferro. Successive determinazioni dell'amministrazione comunale hanno spostato su altro itinerario il percorso della prevista metropolitana: quindi il tram rimarrà nell'attuale corsia…

Stante questa situazione bisognerebbe agire in modo da riportare gli utenti a servirsi di questo incrocio migliorandone la fluidità e scoraggiando l'utilizzo delle strade limitrofe; in particolare:

- andrebbero rifilati in alcuni punti i marciapiedi attuali, immediatamente prima del semaforo, quanto basta per aumentare il numero di corsie di preselezione, al contempo installando nei percorsi alternativi efficaci rallentatori della velocità dei veicoli -
- bisognerebbe coordinare i tempi di questo semaforo con quelli che in rapida successione (a meno di 50 metri) lo precedono e che contribuiscono ad allargare l'area di caos nelle vicinanze dell'incrocio -
- andrebbero rivisti tempi e cadenze del semaforo adeguandoli nell'arco della giornata ai flussi principali che vi si verificano, prevedendo inoltre una specifica posizione che intervenga soltanto quando è presente il tramvetto (semaforo intelligente) -
- deve essere nettamente migliorata la visibilità generale dell'incrocio riducendo, per almeno una decina di metri l'altezza dell'attuale guard-rail che limita il campo visivo e impedisce la reciproca percezione tra gli occupanti di veicoli confluenti e, tra questi e lo stesso tramvetto, i cui utenti solo nel momento che scendono dal marciapiede in corrispondenza della fermata diventano finalmente visibili ai veicoli …
- andrebbero eliminati i cartelloni pubblicitari e qualsiasi struttura limitativa del campo visivo almeno fino a 50 metri dall'incrocio impedendo contemporaneamente la quasi totale occupazione dei marciapiedi da parte dei venditori ambulanti attirati copiosamente dall'intenso traffico pedonale che vi si sviluppa -
- andrebbe aumentato l'illuminamento dell'incrocio in modo da evidenziarne la presenza, specie nelle ore di non funzionamento del semaforo. Non si riesce a dare spiegazione al fatto che i pali della illuminazione stradale non debbano avere come punti fissi di partenza i quattro spigoli degli incroci stradali; almeno quelli principali! Tra l'altro le lampade dovrebbero avere una potenza e una colorazione distinta dalle altre -
- tutta la segnaletica, specie quella orizzontale deve essere portata al massimo livello di qualità che ne permetta l'immediata individuazione anche in condizioni critiche (in altri paesi questo tipo di incrocio è evidenziato con una verniciatura "zebrata" che interessa tutta l'area).

Incrocio di via A. Bullicante con la via Casilina

I marciapiedi di Via Appiani

Spett. Viavai,

Seguo da sempre la vostra rivista, e mi complimento per la serietà, l'obiettività e l'attenzione ai problemi del quartiere. Riconosco che l'attuale amministrazione, anche spronata dal continuo "punzecchiare" di Viavai, sta facendo il possibile per migliorare la vivibilità di questo Territorio che amo da quando ci sono nato. La mia segnalazione che, forse, non è importante come altre, riguarda i marciapiedi di Via Appiani. Essi sono davvero impraticabili per chi, come me, ha una certa età e difficoltà a camminare, specialmente di sera. Le buche sono tante, troppe! Ho già riportato due slogature e sono a conoscenza di altri casi simili. Non chiedo lo sforzo di rifare "ex novo" i marciapiedi, ma almeno di tappare le buche e di levigare le numerose asperità del suolo. Non bastano già gli scivoloni dovuti agli escrementi canini? Un po' di catrame non svuoterà di certo le casse municipali, ma, sicuramente, accrescerà la fiducia che, io e molti altri come me, riponiamo nei nostri Amministratori. Spero di trovare un piccolo spazio sul giornale. Se non sarà possibile, grazie comunque. Auguro a tutti voi un felice e sereno anno Nuovo.

Attilio M.

Redazionale

AVE DOMUS
fine ospitalità a due passi dal centro

"AVE DOMUS" è un accogliente e curato Bed and Breakfast, situato in Roma, Via Acqua Bullicante 217, zona Pigneto Prenestino Labicano Casilino. I titolari, che gestiscono anche una agenzia di viaggi, mettono a disposizione dei clienti, su richiesta, con professionalità, cura e cortesia, una vasta gamma di servizi turistici in grado di soddisfare qualsiasi tipo di esigenza, il tutto nella semplicità che soltanto la conduzione familiare può garantire, facendo sentire gli ospiti come se fossero a casa propria. Le camere, 3 doppie con possibile aggiunta di un terzo letto adulto/ragazzo bambino e 1 singola, recentemente ristrutturate, sono molto accoglienti e confortevoli, dotate di clima regolabile, radio/TV, internet e bagni ben accessoriati. Nelle immediate vicinanze di **AVE DOMUS** i siti archeologici come il Mausoleo di Sant' Elena, le catacombe dei SS. Marcellino e Pietro, il Parco storico di Villa Gordiani e i resti dell'Acquedotto Alessandrino, offrono una visione veramente , particolare e suggestiva. Approfittate dell'**Epifania** per regalarvi un soggiorno davvero indimenticabile!

AVE DOMUS B&B
Via Acqua Bullicante 217
Tel. 347 2871407 - fax 06 233246248
info@avedomus.it
www.avedomus.it

Redazionale

CASUAL BAR, CHE RICCA BEFANA

In Largo Bartolomeo Perestrello, 17/18/19, dal 7 Novembre 2011, Enzo Spalla ha aperto il "Casual Bar", un punto di ritrovo dove la dinamicità e l'allegria sono gli ingredienti principali che accolgono tutti i clienti. Vengono servite ottime prime colazioni con caffè speciale con crema, cappuccini, cornetti caldi di produzione propria e ciambelloni artigianli. L'ora dell'aperitivo, con la varietà che c'è, regala una pausa davvero rigenerante. Per pranzo ottima gastronomia e gustosi panini e tramezzini. Vasto assortimento di cioccolateria, latteria e bibite. Per l'**Epifania**, calze assortite, spumanti e euro di cioccolata. Per divagarsi un po', slot machine e calcio balilla. Insomma grande accoglienza e professionalità a 360 gradi con il servizio aggiuntivo delle consegne a domicilio.

Orario: 7.00 - 20.30
Domenica chiuso

BAR CASUAL - L.go Bartolomeo Perestrello 17-18-19
tel. 06 24301267

BUONO A SAPERSI
(a cura di Mauro Caliste)

Atac, ricarica abbonamenti su web e mobile senza costi

Roma, 23 dicembre – Attivo da oggi su www.atac.roma.it il servizio di ricarica online degli abbonamenti (annuale ordinario, mensile ordinario e mensile impersonale) per chi è già titolare della Metrebus Card Red.

Ricaricare l'abbonamento da pc e mobile è facile, sicuro e conveniente: basta collegarsi al sito www.atac.roma.it, selezionare in home page il link "Ricarica online" e inserire le informazioni richieste. I titolari di Metrebus Card Red possono ricaricare l'abbonamento nella massima sicurezza, utilizzando carta di credito (circuiti Visa, MasterCard e Maestro) o attraverso conto corrente online di Unicredit.

Dopo la ricarica il cliente può registrarsi al sito per usufruire dei numerosi vantaggi messi a disposizione da Atac per gli abbonati. Le transazioni sono comunque gratuite.

Nei primi mesi del 2014 il servizio permetterà anche di richiedere l'emissione di nuove tessere Metrebus Card, per chi ancora non ne è in possesso.

Da oggi, quindi, le ricariche delle tessere per abbonamenti potranno essere effettuate tramite: Biglietterie Atac, Punti vendita con POS Atac, tutti gli sportelli ATM Unicredit, Internet (dal sito atac.roma.it) Maggiori informazioni su www.atac.roma.it.

FORNO CERTOSA
DOMENICA CHIUSO

Pane
Pizza
e Dolci
PANE CALDO A TUTTE LE ORE
Pizza a portar via
Via Dei Savorgnan, 79
Tel. 06 24305153

Dettagli urbani

Continuano gli incidenti ai pedoni che passano sulle guide per non vedenti

Giustamente li chiamano "scivoli"

• da **E. R.**

Sono talmente numerose le segnalazioni giunte in redazione che non potevamo ignorare il problema, anche se questo coinvolge indirettamente una categoria debole.
Il problema riguarda i percorsi per non vedenti e, in particolare, le rampe di attraversamento. Queste installazioni si contano ormai numerose in tutto il territorio (ve ne sono 44 sulla sola Via Casilina), e sono realizzate con un materiale plastico "antisdrucciolevole", almeno così dovrebbe essere. In realtà, così non è in quanto queste "piste", in caso di pioggia, diventano scivolosissime.
Ne sa qualcosa A.G., un'anziana signora che, nel transitare su una delle rampe di Via Casilina è scivolata riportando la frattura dell'omero. Il sig. Luigi G. ha riportato contusioni ed escoriazioni a un ginocchio mentre impegnava la rampa adiacente alla chiesa di S. Barnaba. La signora Elsa (81 anni) non ha riportato grossi danni fisici, oltre a un bello spavento, nel cadere a sua volta, ma la poveretta è piombata sulle due sporte della spesa che recava con sé rovinandone il contenuto. Il sig. Camillo C., spiritosissimo, dopo la sua seconda "scivolata" all'incrocio Casilina-Torpignattara, ha così commentato: "Queste rampe, fatte per tutelare i non vedenti, incrementano il numero dei non deambulanti!".
Battute di spirito a parte, il problema è serio. Abbiamo verificato di persona quanto ci hanno riferito le persone che telefonavano ogni giorno in redazione. Il 17 dicembre, giorno di pioggia, abbiamo constatato che gli "scivoli per non vedenti" sono veramente pericolosi, soprattutto per chi indossa scarpe con suola di gomma.
La parte più pericolosa del manufatto è sicuramente quella terminale, modellata con asperità artificiali a forma di bullone. E' proprio questa la parte più sdrucciolevole e, per giunta, si trova proprio sul ciglio della carreggiata. Ergo, chi ha la sfortuna di scivolare proprio in questo punto, finisce dritto sulla strada dove potrebbe avere sorte peggiore a causa delle auto in transito. A ulteriore riprova, annunciamo la nascita di un originale gioco da strada; in via della Marranella quattro ragazzini hanno inventato questo nuovo passatempo: sono stati visti prendere la rincorsa e, appena messo piede sulla pista per non vedenti, lasciarsi scivolare. Vince, naturalmente chi riesce ad arrestarsi il più lontano possibile. Si chiamano ufficialmente "rampe di attraversamento per non vedenti" ma tutti, ormai, le chiamano "scivoli".

Incessanti i controlli della movida al Pigneto

Tre arrestati per spaccio

Pigneto

• da **Le città**

Nella serata del 19 dicembre gli uomini del Commissariato di Porta Maggiore, su disposizione del Questore Della Rocca, hanno intensificato i controlli nella zona del Pigneto, interessata dalla movida notturna, frequentata in prevalenza da giovani e da turisti che, con l'avvicinarsi delle festività natalizie, la frequentano anche nelle ore notturne.
Durante le operazioni di controllo i poliziotti hanno prestato particolare attenzione al fenomeno dello spaccio di stupefacenti. Effettuati numerosi posti di blocco. Identificate oltre 200 persone e controllato 140 veicoli.
3 persone arrestate e una denunciata per possesso di stupefacente.
Sequestrati anche 620 grammi di marijuana.
Il primo a finire nella rete della Polizia è S.K., un libanese di 28 anni.
I poliziotti, insospettiti dall'atteggiamento dell'uomo che, con una busta tra le mani, quando li ha visti ha iniziato a guardarsi intorno come se avesse paura di essere seguito.
Decisi a controllarlo, gli agenti l'hanno immediatamente bloccato.
All'interno della busta gli agenti hanno rinvenuto circa 600 grammi di marijuana.
Più tardi, intorno alle 22.00, gli agenti hanno deciso di fermare per un controllo di due cittadini tunisini, M.I. e M.R., rispettivamente di 19 e 23 anni.
I due, alla vista della Polizia hanno tentato di darsi alla fuga ma sono stati immediatamente bloccati.
Perquisiti, sono stati trovati in possesso di stupefacenti. Il primo nascondeva nel giaccone un involucro contenente circa 25 grammi di marijuana, un coltello a scatto e un noccoliere "tirapugni" in metallo. Il secondo invece, all'interno della giacca nascondeva circa 25 grammi di marijuana e un coltello da cucina con una lama di circa 25 cm e una bomboletta di spray urticante.

Accompagnati tutti e tre negli uffici del Commissariato Porta Maggiore, sono stati arrestati per detenzione ai fini di spaccio di stupefacente.
Inoltre, i due cittadini tunisini sono stati denunciati anche per il reato di lesioni aggravate in quanto ritenuti responsabili di un accoltellamento avvenuto circa due mesi fa a seguito del quale, con provvedimento del Questore è stato chiuso un bar in piazzale Prenestino.
Denunciato anche un cittadino senegalese che, durante un controllo nell'isola pedonale "Pigneto", è stato trovato in possesso di circa 15 grammi di marijuana.

Cronaca

Torpigna

Bullicante: incendio doloso in oreficeria

• di **Damiano Rossi**

Attimi di paura Domenica 15 Dicembre in via dell'Acqua Bullicante, quando verso le 22 un incendio è divampato danneggiando la serranda di una nota oreficeria. Le fiamme sono state tempestivamente domate dai vigili del fuoco intervenuti in seguito all'avvio dell'allarme del negozio. Secondo i primi accertamenti l'esercizio commerciale non ha subito danni interni, solo la serranda è rimasta annerita dal rogo. Presenti sul posto anche gli agenti di Polizia del commissariato Prenestino. Sulle cause dell'incendio gli inquirenti stanno valutando tutte le possibili soluzioni, ma il divampare delle fiamme sembra poter essere attribuito a un' origine dolosa, essendo stata ritrovata poco lontano dal luogo del rogo una bottiglia di plastica contenente benzina. Si ritiene che il carburante sia stato utilizzato per appiccare volontariamente il fuoco sulla serranda dell'attività commerciale. Per quanto riguarda il possibile movente del gesto e l'identità del piromane, gli inquirenti stanno vagliando tutte le piste, da una semplice bravata alla vendetta personale. La zona del V municipio non è nuova a tali casi di cronaca, già nel 2009 lo storico bar Necci al Pigneto fu dato alla fiamme con due diversi tentativi di rogo. Il timore è che il gesto del piromane non sia casuale, ma frutto di un tentativo d'intimidazione a fini estorsivi. Roma ha visto negli ultimi anni una significativa escalation del fenomeno estorsione, infatti nonostante il racket dell'usura sia un'attività fortemente sommersa, è stato possibile stimare come il fenomeno stia vivendo nella Capitale una sostanziale diffusione: solo nel 2010 (fonte: Dipartimento di Pubblica Sicurezza-Ministero dell'interno) 363 sono state le denunce di estorsione a Roma, con una prevalenza nell' area sud-est e in particolare nella zona di Centocelle. I dati del rapporto annuale del 2012 di SoS impresa parlano di circa 28 mila commercianti laziali coinvolti in accordi con usurai, con una percentuale pari al 32%. Complessivamente, dati sempre SoS impresa, l'usura riesce a far chiudere circa 50 aziende al giorno e a distruggere in un anno almeno 130mila posti di lavoro. Il numero degli usurai è cresciuto da 25mila e oltre 40mila, l'indebitamento medio delle imprese colpite ha raggiunto i 180mila euro e il numero di commercianti vittime di questo fenomeno sono 200mila ma le posizioni debitorie sarebbero almeno il triplo. Una realtà critica per i negozianti, le aziende e il tessuto sociale civile.

Redazionale

La credenza della suocera

La credenza della Suocera è un simpatico locale gestito dal giovane **Rizzo Giuseppe** e situato nella zona del Pigneto, in Via Gentile da Mogliano 154. E' un locale raccolto, silenzioso con uno spazio a disposizione per un massimo di 20 coperti. Si possono gustare vini di ottima qualità, degustazioni con assaggi, selezione di formaggi, verdure al pinzimonio, friselle al pomodoro e insalate, sfizietti culinari vari e tanto altro ancora. Menù giornalieri e dolci rigorosamente artigianali con materie prime selezionate e di qualità. Ogni giovedì vino + lasagne e ogni domenica birra + tapas. Il tutto accompagnato da musica in sottofondo e dalla cortesia del proprietario. **Orario: 16,00-24,00.**
Pomeriggio sala da tè. Si accettano tutte le forme di pagamento. In via Renzo da Ceri nr. 155, ha aperto il nuovo panificio "**Pan... Bagnato**", gestito dalla Sig.ra Paola. Nel negozio troverete tutte le specialità di pane, da quello di Lariano normale e farcito a quello a livitazione naturale e tanti altri. Vasto assortimento di pizza, pasta normale, integrale, per diabetici. Il vero fiore all'occhiello poi, le specialità calabresi dolci e salate, oltre a un vasto assortimento di **dolci Menicucci e di produzione propria,** una vera delizia per i "ghiottoni".

LA CREDENZA DELLA SUOCERA BISTROT

Via Gentile da Mogliano, 154
tel. 06-83706254

Redazionale

La storica tintoria CAMPOLI

La tintoria in Piazza S. Maria Consolatrice 12a/b, ha introdotto, già da due anni, il rivoluzionario e innovativo sistema "Acqualità", che consente il lavaggio ad acqua senza solventi ma con saponi di ultima generazione che garantiscono un pulito impeccabile, una freschezza e un profumo senza uguali con una attenzione particolare all'ambiente. E' specializzata nel lavaggio di abiti da sposa, scamosciati e pellami ma, offre anche i più classici servizi, come quello del lavaggio in acqua di coperte e piumoni. Affidate con fiducia i Vostri capi, anche quelli più delicati di seta o di lana (tutti i tipi), e rimarrete sicuramente soddisfatti dai risultati. Si effettuano inoltre anche piccoli lavori di sartoria, come orli, cambio chiusure lampo ecc., insomma i vostri capi, affidati alle cure di queste sapienti mani, torneranno veramente come nuovi!

Tintoria Giancarlo Campoli

Tintoria Giancarlo Campoli
Piazza S. Maria Consolatrice, 12 a/b
Tel. 06-4395005 Orario: 7.30-13.00/14.00-19.00

PULITURA METALLI
SI REALIZZANO BASTONI PER TENDE SU MISURA
CROMATURA - DORATURA - ARGENTATURA
RUBINETTERIA - LETTI D'OTTONE
PULITURA INSEGNE D'OTTONE - ARTE SACRA
BRASOLINATURA AL FORNO RODIATURA
ACCESSORI NAUTICI
Via Casilina 621 - Tel. 06.98874610
email: pulitura metalli1967@libero.it

Scuola

Pigneto

All'I. C. "Alberto Manzi" si parla di Alberto Manzi

• da **Rita Randolfi**

Un giorno importante sabato 14 dicembre all'I.C. Manzi, un giorno interamente dedicato alla memoria del grande maestro, cui l'Istituto è dedicato, nel novantesimo anniversario della sua nascita.
Alberto Manzi, che ha insegnato agli italiani del dopo-guerra a leggere e a scrivere, cominciava le sue trasmissioni televisive con la celebre frase "Non è mai troppo tardi" e tale motto ha ispirato tutta la sua vita e la sua professione di insegnante. Manzi è stato un maestro per certi aspetti rivoluzionario e decisamente innovativo, ha inventato strategie didattiche che mirano a sviluppare la capacità di ragionamento, e contemporaneamente a stimolare la creatività. "La

scuola" affermava "è fatta per insegnare a pensare non per trasmettere pensieri". E così i docenti dell'I.C. Manzi hanno scelto di divulgare il messaggio e la didattica del celebre pedagogo, riproponendo agli alunni della primaria e della secondaria non solo alcuni temi fondamentali da lui trattati, ma soprattutto le attività laboratoriali attraverso le quali insegnare a osservare e a riflettere. E dunque tutte le sedi dell'Istituto sabato sono rimaste aperte al pubblico per mostrare il miracolo della trasmissione della cultura, attraverso cui, magicamente, si produce altra cultura, altro libero pensiero. Tante le iniziative che hanno visto protagonisti i ragazzi e i bambini, che si sono cimentati nel difficile mestiere di "ciceroni" spiegando ai propri genitori e non solo chi era Alberto Manzi. Per capire la storia uno dei metodi migliori è quello di calarsi in essa e visitare luoghi importanti, oppure ricostruire gli edifici del passato utilizzando materiali di riciclo. Ed ecco che nelle due sedi, nelle rispettive sale video sono stati proiettati filmati girati dagli alunni stessi nei luoghi della memoria, e contemporaneamente è stata allestita una mostra di castelli, palazzi rinascimentali e barocchi, insieme a cartelloni-didascalie illustranti le fasi di costruzione.
Manzi è stato un importante divulgatore scientifico, e utilizzando il metodo del "fare per imparare", nel laboratorio di scienze gli alunni hanno esposto i vulcani e i pianeti, sospesi in aria esattamente nell'ordine che essi occupano nel sistema solare, realizzati con carta, polistirolo, gommapiuma.
Il maestro era solito provocare la fantasia dei bambini partendo da un'immagine o una parola, a cui, per associazione di idee, si collegavano altre immagini e parole. E così alcuni ragazzi hanno composto e letto poesie sul tema del mare, altri hanno, invece, eseguito dei bassorilievi rappresentanti gli animali protagonisti delle "Fiabe africane" scritte dallo stesso Manzi.
Non poteva certo mancare un laboratorio artistico sul presepio e i concerti, in cui alunni della primaria e secondaria insieme hanno suonato canti e balli, utilizzando strumenti diversi, pianola, flauto, chitarra, triangolo, xilofono ecc., e non solo della tradizione natalizia: grande stupore ha suscitato l'esecuzione di brani di Led Zeppelin, degli One Directions, di Adele. Eh già! perché Manzi insegnava a stare al passo con i tempi, a catturare la simpatia degli alunni valorizzando anche la cultura del momento. E, come se non bastasse, alcuni ragazzi si sono esibiti nella disciplina, modernissima, del parkur.
La multi-culturalità era un altro tema molto caro al maestro che andò ad alfabetizzare persino i capesiños dell'America Latina. E allora nelle aule Lim e nei laboratori di lingue si sono svolte lezioni interattive di inglese e spagnolo, con scambio di elaborati, ricette, segnalibro ideati dagli alunni con gli auguri in lingua, e proiezione del video della coloratissima festa di fine anno, epilogo del progetto "Comenius".
I più grandi hanno anche illustrato cartelloni contenenti le riflessioni sull'importanza dell'istruzione, dopo aver visto il film-documentario "Vado a scuola", ascoltato le parole del premio nobel Madala. Si proseguirà a gennaio con la lettura animata delle fiabe del grande maestro e di brani del suo più famoso romanzo Orzowei.
Riscoprire Manzi, significa restituire la giusta importanza alla scuola, al difficile e delicato mestiere dell' educare, che letteralmente vuol dire "tirare fuori il meglio" che ognuno ha dentro di sé, per rendere la società di domani davvero migliore. Un messaggio di speranza in questi tempi così faticosi.

Scuole: se anche la burocrazia si mette di traverso...

Malatesta

I genitori della scuola Giulio Cesare vorrebbero contribuire di persona alla manutenzione dell'istituto, ma ottenere i permessi è un'impresa

• da **Roma Today**

Carenze strutturali e la cronica mancanza di fondi dell'Amministrazione capitolina. Quanto denunciano i genitori della scuola Giulio Cesare in via Conte di Carmagnola non è certo una novità nella capitale, ma in questo caso ci si è messa anche la burocrazia a complicare la vita di alunni e insegnanti.
Sì perché se i genitori si sono dichiarati disposti a pagare di tasca loro le spese per piccole opere di manutenzione, a quanto sembra ottenere i permessi per poter avviare i lavori è un'impresa, o quasi. La notizia arriva da Daniele Rinaldi, capogruppo di Fratelli d'Italia in V Municipio che oggi ha visitato la Giulio Cesare insieme alla Commissione Scuola.
"Esprimo tutta la mia vicinanza e solidarietà ai genitori dei bambini della scuola materna e primaria Giulio Cesare - dichiara Rinaldi - che nei giorni scorsi hanno lanciato un grido di allarme per denunciare alcune situazioni di carenze strutturali che riguardano l'edificio scolastico. Durante i lavori della Commissione scuola, convocata a seguito della richiesta presen-

tata dal sottoscritto, i genitori hanno portato all'attenzione dell'Amministrazione diverse problematiche, tra cui la volontà di voler contribuire fattivamente effettuando dei piccoli interventi di manutenzione, al fine di poter sopperire anche alla cronica carenza di fondi a disposizione dell'Amministrazione capitolina".
"Nonostante la grande disponibilità dimostrata dai genitori, stanno comunque trovando, come da loro stessi dichiarato, grandissime difficoltà nelle autorizzazioni necessarie per poter essere autorizzati a realizzate i lavori necessari. Il paradosso è che in altre scuole di altri municipi di Roma Capitale, così come nel nostro, negli anni passati sono stati effettuati interventi da parte dei genitori".
"Al fine di ovviare a questa impasse burocratica - conclude il consigliere di FDI - presenterò in consiglio municipale un documento finalizzato a dare mandato agli uffici competenti di elaborare un protocollo per permettere ai genitori di contribuire in prima persona al decoro e alla manutenzione delle aule e degli spazi esterni, in piena sicurezza, con regole certe e nel rispetto della normativa vigente in materia di sicurezza".

SI CERCA OPERATORE COMMERCIALE

ESPERTO nel settore

VENDITA PUBBLICITÀ

Età minima anni 35

OFFRESI formazione e

PROVVIGIONI + INCENTIVI

Inviare curriculum a:

viavai.segreteria@tiscali.it

Redazionale

PAN... BAGNATO, CHE BONTA'

In via Renzo da Ceri nr. 155, ha aperto il nuovo panificio "**Pan... Bagnato**", gestito dalla Sig.ra Paola. Nel negozio troverete tutte le specialità di pane, da quello di Lariano normale e farcito a quello a livitazione naturale e tanti altri. Vasto assortimento di pizza, pasta normale, integrale, per diabetici. Il vero fiore all'occhiello poi, le specialità calabresi dolci e salate, oltre a un vasto assortimento di **dolci Menicucci e di produzione propria,** una vera delizia per i "ghiottoni".

Orario:
dalle 7.00 alle 14.00 e dalle 16.00 alle 20.00.
Domenica 8.00 - 13.30

PAN... BAGNATO - VIA RENZO DA CERI 155

Redazionale

Farmacia Torpignattara

Dr. R. Ramundo Montarsolo

Con l'anno nuovo avete messo qualche chilo in più? Dopo le feste ci pensa **ABOCA** un'ampia gamma di prodotti dimagranti, snellenti e drenanti, tutti a base naturale: (**Tarassaco, The verde, Pilosella, Semi d'uva** ecc.). Potrete poi abbinare al trattamento **ABOCA,** le creme corpo **Somatoline e Lierac** approfittando delle vantaggiose offerte

su queste linee cosmetiche e specifiche anticellulite, adiposità localizzate e ritenzione idrica. Chiedete consiglio alla vostra farmacia di fiducia.

Orario NO STOP

Via di Torpignattara, 47 - Tel. 06 2414651 - Fax 06 2414775

Redazionale

FALEGNAMERIA, CHE PASSIONE!

C'è un artigiano per eccellenza, nominando lui, si rappresenta tutta la categoria: il falegname che fa sempre pensare a qualcosa di operoso, ingegnoso e veramente unico. Visitando il **Laboratorio di Falegnameria Condò** questa sensazione accresce perchè si può toccare con mano l'importanza di questa figura e vedere veramente come **Massimo Condò** con maestria realizza arredamenti su progetto e disegno, mobili, cucine, armadi a muro, librerie e porte. Al laboratorio artigianale Condò si effettuano anche restauri e, su ordinazione, tutto ciò che è possibile realizzare. Richiedete quindi un preventivo per ogni vostra esigenza e resterete davvero soddisfatti.

LABORATORIO FALEGNAMERIA CONDO'
Via Alò Giovannoli 32/34 - Tel. e fax 06/24301668

Consigli dall'erborista di quartiere

Per saperne di più o per ulteriori chiarimenti potete contattarmi in Erboristeria
Via Ciro da Urbino, 9 Roma - tel. 06.24.40.78.83 o via E.mail: **info@fralet.it**
Il vostro erborista di quartiere... Francesco D'Ambrosio

L'Alloro, la pianta di Imperatori e Poeti

• di **Francesco D'Ambrosio**

Eccoci di nuovo qui, pronti per incominciare un nuovo anno il 2014, pieni di desideri, speranze e tanta voglia di "buoni propositi". Abbiamo appena lasciato i pranzi e cenoni di fine anno ed il rimorso di tutti i peccati di gola fatti già si fa sentire. Quante volte ho sentito dire: " Da domani ricomincio la palestra"….."Da domani niente più dolci"…"Da domani mi metto a dieta". Se non ricordo male era la cantante Mina che diceva "Parole, parole, parole….", questa non vuole essere un'accusa, anche perché faccio il mea culpa, ho mangiato anch'io molte leccornie, ma adesso, con il mese di Gennaio bisogna mettere in atto tutti i buoni propositi per la nostra salute personale sia fisica che mentale.
Si, è proprio vero solo in un corpo sano c'è una mente sana, un affaticamento forzato del fisico come lo possono essere state le ultime festività trascorse dove grassi, proteine animali, alcool, zuccheri hanno fallo la loro parte principale, hanno messo a dura prova il nostro fisico rendendoci più vulnerabili, stanchi, insonni, nervosi ed, in una parola "INTOSSICATI". E questo stress alimentare si è andato a sommare allo stress prenatalizio della corsa ai regali; da quello che doveva essere una festa di gioia e serenità….si è trasformato in un disastro.
E dunque Madre Natura ci viene ancora una volta in soccorso, con le sue Erbe salutari, ed in particolare con una pianta dalle molteplici virtù; il caro Alloro.
Si tratta di un arbusto aromatico sempreverde di grandi dimensioni, che può assumere la forma di cespuglio, oppure quella conica ad albero. Le foglie sono lucide, di colore verde brillante ed ovali; se tagliate, rilasciano un profumo molto gradevole. Il Laurus fiorisce in primavera; durante questa stagione la pianta si riempie, infatti, di piccole infiorescenze di colore giallo-verde. I frutti sono delle bacche di forma ovale e di colore nero. Il Laurus può raggiungere un'altezza di 12 metri ed un diametro di 10. Nella mitologia greco-romana l'alloro era una pianta sacra e simboleggiava la sapienza e la gloria: una corona di alloro cingeva la fronte dei vincitori nei Delfici e costituiva il massimo onore per un poeta che diveniva un poeta laureato. Da qui l'accezione figurativa di simbolo della vittoria, della fama, del trionfo e dell'onore. Inoltre era un albero sacro poiché considerato l'albero del dio Apollo. In epoca remota Ippocrate consiglia fumigazioni di foglie di Alloro per alleviare i dolori del parto e Plinio ne ritiene efficace l'olio per i casi di sciatica.
Agli infusi di foglie e di bacche di Alloro sono state nel tempo attribuite proprietà anticatarrali; antireumatiche; carminative, utili nei casi di meteorismo; colagoghe, cioè stimolanti la secrezione ed il deflusso biliare; digestive, per le dispepsie; emmenagoghe nella amenorrea; diuretiche, espettoranti, stimolanti, sudorifere, toniche. L'alloro è una pianta ricca di oli essenziali sia nelle foglie (dall'1 al 3%) che nelle bacche (dall'1 al 10%) quali: geraniolo, cineolo, eugenolo, terpineolo, fellandrene, eucaliptolo, pinene.
La presenza di una così alta quantità in oli essenziali da a questa pianta spiccate azioni benefiche soprattutto all'apparato digerente, l'infuso di foglie di alloro aiuta la digestione soprattutto per chi ha problemi di fermentazione e combatte i dolori dello stomaco, ottimo stomachico, digestivo ed antispasmodico, in associazione con la scorza di Limone migliora il buon funzionamento dell'apparato digerente e disinfetta anche il nostro intestino.
Ma tra le sue proprietà non posso fare a meno di ricordare che messo nei cibi li rende più digeribili, alcune foglie tritate aggiunte nell'acqua del bagno rivitalizzano la pelle e la purificano dalle tossine.
Preso in associazione con foglie di betulla diventa un buon diuretico e facilita l'eliminazione dei liquidi trattenuti, una tisana di foglie di alloro bevuta la mattina ha un'azione tonica dandoci carica per l'intera giornata. Dalle bacche si estrae un olio chiamato "olio laurino" utilizzato in varie forme reumatiche e per problemi di sciatalgia.
Concludo dicendo che una corretta alimentazione ed un ritmo di vita meno frenetico sono le basi per vivere a lungo, ed in questo le erbe ci sono amiche, vi auguro che tutti i buoni propositi espressi nella mezzanotte del Nuovo Anno non rimangano solo "parole" e rinnovandovi gli auguri vi aspetto il prossimo mese con una nuova pianta.

Bibliografia:

Maugini E., *Botanica farmaceutica,* Firenze
Poletti, *Fiori e piante medicinali,* Musumeci Editore

Ambiente

Il parco dell'Acquedotto torna a risplendere grazie al Comitato

Gli attivisti del Comitato di Quartiere Torpignattara e cittadini uniti contro il degrado:"Situazione intollerabile, dovevamo fare qualcosa"

Torpigna

• di **Danilo Russo**

Più che un parco archeologico sembrava un campo di battaglia dopo una disfatta, quello che è stato trovato la mattina del 22 Dicembre scorso dagli attivisti del Comitato di Quartiere capitanati dalla presidentessa Luciana Angelini. Puntuali come un orologio svizzero, si sono presentati all'appuntamento concordato con il solito "tam tam" telematico muniti di sacchi, rastrelli e olio di gomito... A fargli compagnia c'era anche l'Associazione Amici del Parco Acquedotto Alessandrino. Il parco si è presentato agli occhi di tutti come una discarica a cielo aperto, pieno di immondizia di ogni genere: giacigli improvvisati, siringhe con tanto di ago non protetto, bottiglie. Insomma, una discarica in piena regola all'ombra dello storico acquedotto romano. Uno schiaffo morale sia per il nostro territorio, che da sempre primeggia in situazioni del genere, e per Roma tutta, che non merita certo un simile trattamento. Ed è con questo spirito che i ragazzi del Comitato hanno deciso di fare qualcosa, di non stare lì a guardare. "Vietato piangere" potrebbe essere il loro motto, il loro grido di battaglia. Detto fatto e così dopo appena 60 minuti di lavoro, il parco ha cambiato aspetto presentandosi a loro come un angelo di luce. L'immenso valore storico di questo Acquedotto privo della spazzatura accumulata da giorni e giorni di abbandono totale è un qualcosa da vedere e da far vedere. Ed è forse per questo che i bambini lì presenti si sono scatenati correndo attraverso quel prato verde costeggiato dalla storia, una storia che dura da 2000 anni, e che noi calpestiamo come se nulla fosse...

Risolto dopo 7 anni l'omicidio di via delle Palme

Centocelle

• da **Citynews**

Il caso risale al dicembre del 2006, quando venne rinvenuto nei giardini di via delle Palme a Centocelle il cadavere di Mustafa El Qaram, cittadino marocchino allora 24enne. I sospetti si concentrarono da subito su un 42enne anch'egli originario del Marocco, che riuscì a far perdere le proprie tracce rifugiandosi all'estero.
RIAPERTU.RA DEL CASO - A dare nuovo impulso alle indagini un episodio avvenuto pochi giorni fa, quando un cittadino marocchino si è presentato presso gli Uffici del Commissariato Esquilino, diretto dalla dottoressa Agnese Cedrone, affermando di temere per la propria vita a causa delle minacce ricevute dal suo ex genero, ritornato in Italia dopo diversi anni. Per minacciarlo l'uomo non si era limitato solo alle parole: per farsi dire dove si trovasse la sua ex moglie non aveva esitato a malmenare l'anziano genitore fin quasi a soffocarlo.
OMICIDIO DEL 2006 - L'uomo ha confermato ai poliziotti i suoi timori asserendo che il 42enne era tipo particolarmente violento, tanto da essersi reso responsabile di un omicidio avvenuto nel 2006 in danno di un loro connazionale, colpito con numerose coltellate che lo avevano raggiunto in varie parti del corpo, compreso il volto.
NUOVI ELEMENTI - Con questi elementi, gli investigatori hanno iniziato le indagini, svolgendo dei servizi di controllo e concentrando la loro attenzione proprio nella zona dell'Esquilino, frequentata dall'uomo nel corso degli ultimi tempi, fino a quando lo hanno individuato. Lo hanno bloccato, nonostante l'uomo avesse prima morso la mano a uno dei poliziotti che stava tentando di immobilizzarlo e avesse poi tentato la fuga.

RESPONSABILITA' DELL'UOMO - I primi riscontri effettuati e la prosecuzione delle indagini, nel corso della quale gli agenti sono riusciti a risalire all'identità di alcuni testimoni hanno fornito oggettivi elementi che hanno confermato le responsabilità del 42enne nell'omicidio del suo connazionale. Uno dei testimoni avrebbe infatti visto l'omicida allontanarsi dalla scena del delitto brandendo un coltello e, dopo aver soccorso la vittima, sarebbe riuscito a raccogliere anche la sua confessione ante-mortem.

INDIZIATO DI OMICIDIO - A conclusione degli accertamenti, nei confronti del cittadino marocchino è stato disposto il fermo di indiziato di delitto per il reato di omicidio.

La Fornitura d'Orologeria
di Ceracchi dal 1970
RIPARAZIONI
OROLOGI - PENDOLI
CINTURINI - SVEGLIE
RICAMBI
Perseo
VINTAN
Lowell TIMEX
Via Renzo Da Ceri, 219
Via Gabrino Fondulo, 75
Tel. e fax 06/2757070
e.ceracchi@tiscali.it

BAR FIORUCCI
dal 1969
Prodotti dolciari del CILENTO
CALZE PER LA BEFANA
CON LE MIGLIORI MARCHE
CAFFAREL
FERRERO - PERUGINA
Enoteca - Gastronomia - Latteria - Caffetteria
Via Ciro da Urbino, 37F - Tel. 06 2415092
www.barfiorucci.it

RETI E MATERASSI A PREZZI DI FABBRICA
TAPPEZZERIA Mario Tomeo
dal 1980, il tuo Artigiano di fiducia
Divani - Poltrone - Tendaggi - Fodere per salotti -
Letti imbottiti - Materassi - Tutti i lavori su misura
Esposizione e vendita: Via Ciro da Urbino, 18-33a
06 24402577 - 360 490552 - 320 3383493
www.tappezzeriatomeo.com - tappezzeriatomeo@yahoo.it

• STAMPA DIGITALE Grande formato su supporti rigidi
• Insegne, vetrofanie
• Partecipazioni
• Volantini
• Biglietti da visita
Tipografica Artigiana
00177 Roma • Via Casilina 524 D • Tel. 06 78396336 • Tel./Fax 06 7843977
digitale@tipografica-artigiana.com • www.tipografica-artigiana.com

Come eravamo

Altre figure oggi folcloristiche
Il cinese e l'orefice ambulante

• di Nello Zannella

Foto d'archivio

IL CINESE, VENDITORE DI "CLAVATTE"

Confrontando la società attuale con la società italiana (anni 1930) ai tempi del venditore di " CLAVATTE" che in seguito descrivo, il lettore può farsi un'immagine chiara di questa nuova Italia definita "multietnica".

Il venditore di cravatte , anzi di "CLAVATTE", era sempre uno dei rarissimi cinesi che circolava in Italia girando soprattutto nelle borgate di periferia al grido di "CLAVATTE,CLAVATTE BELLE" esponendo molti pezzi della sua mercanzia appesi sulle braccia e sulle spalle. Chiaramente allora la nostra nazione non era "multietnica". I cinesi erano molto rari ma i negri ancora di più. Quando raramente nella nostra borgata passava un "nero" i bambini fuggivano impauriti.

I miei genitori , una domenica di Maggio del 1936, mi portarono in località "Casermette" sulla via Casilina per vedere le truppe di colore composte da Ascari e Abissini con tanto di cammelli e dromedari. Questi soldati, tutti negri, erano stati portati a Roma da Mussolini in occasione della parata militare ai fori imperiali per festeggiare la nascita dell' Impero italiano dopo la conquista dell' Etiopia. In quell'occasione Vittorio Emanuele 3°, oltre che Re d'Italia, divenne anche " Imperatore d'Etiopia".

Dopo tutte queste divagazioni a dissertare sul tempo passato, torno al presente perché in questi giorni ho letto su un settimanale specializzato che le comunità cinesi, ormai numerosissime in tutta l'Italia, hanno acquisito posizioni sociali importanti e che ora molti italiani lavorano in qualità di dipendenti di industrie e di commerci di proprietà cinese o gestite dai cinesi .

Ora, in questa nuova Italia "multietnica", il ricordo dell'umile venditore cinese di "CLAVATTE" si perde nella notte dei tempi .

L'OREFICE AMBULANTE

L'orefice ambulante era un venditore di preziosi e acquirente di oro vecchio che girava per le borgate della periferia di Roma spingendo una bicicletta con, sul manubrio poggiata, una valigetta contenente l'oro vecchio acquistato o permutato con altri monili preziosi.

Con voce stentorea e nasale illustrava il suo commercio al grido di "COMPRO, VENDO E CAMBIO ORO VECCHIO E NUOVO".

Girava tranquillamente solo senza mai aver subito aggressioni per rapinarlo dei valori che aveva palesemente con sé sulla bicicletta.

A questo punto mi viene spontaneo formulare una domanda: Forse il mondo di allora era più buono? Oppure era il sistema di polizia esercitato dal fascismo che aveva eliminato ladri e delinquenti? (Da tener presente che negli anni del 1930 si era in piena dittatura mussoliniana).

Il ricordo di questo orefice ambulante è ancora vivo in me per un racconto che faceva spesso mio padre di quando stava edificando alla borgata Galliano la sua palazzina, come altri suoi paesani in zona. Mio padre Antonino raccontava che, tanto tempo prima, aveva trovato in strada una spilla con tante pietruzze luccicanti ma completamente pestata e malridotta. La portò a casa e qui dimenticata per anni. Un giorno, anche se pensava che non aveva valore, la mostrò a quell'orefice ambulante e questi gli offrì una cifra che insospettì mio padre che la rifiutò e si tenne la spilla.

In seguito la portò a valutare in una oreficeria del centro di Roma che gli pagò una somma tale da permettergli di continuare la costruzione in corso della sua casa senza altri problemi di soldi. Le pietruzze luccicanti di quella spilla pestata e malridotta erano diamanti purissimi. .. Ogni tanto la Fortuna, con la "EFFE" maiuscola, premia anche le persone buone e oneste e mio padre Antonino, classe 1887, lo era.

Cronaca

Assaltato un bar a Torpignattara: con la pistola carica minacciano la titolare

• da Citynews

Pistola carica, coltello e cappuccio. Un assalto in piena regola quello subito ieri da un bar di via di Torpignattara. A subirlo la proprietaria, una ragazza bengalese, che si è vista puntare le armi contro e costretta a dare l'incasso, oltre 2.000 euro in contanti.

Prima di uscire dall'esercizio, però, uno dei due rapinatori è stato affrontato dal fidanzato della 24enne, un giovane del Bangladesh di 31 anni, presente nel locale. Ne è nata una breve colluttazione. Attimi di concitazione che hanno comunque permesso alla vittima di contattare tempestivamente il "112".

I Carabinieri del Nucleo Radiomobile di Roma si sono precipitati nella zona indicata, rintracciando uno dei due rapinatori, un cittadino albanese di 28 anni, mentre tentava di darsela a gambe levate. I militari lo avevano quasi raggiunto quando gli hanno intimato l'Alt: per tutta risposta, il giovane ha puntato contro di loro una pistola.

Il malvivente è stato però immobilizzato e disarmato senza dover ricorrere all'uso delle armi in dotazione. Successivamente, la pistola è risultata essere un'arma calibro 7,65 con matricola abrasa, con colpo in canna e pronta a fare fuoco. Dopo pochi minuti, è scattata la perquisizione nell'appartamento del 28enne arrestato, ubicato a poca distanza dal bar "visitato", in via Gabrio Serbelloni, all'interno del quale i Carabinieri hanno rintracciato il suo complice, un altro cittadino albanese di 28 anni, che aveva ancora in tasca il coltello utilizzato durante il colpo.

Gli arrestati sono stati portati nel carcere di Regina Coeli, dove rimarranno a disposizione dell'Autorità Giudiziaria. Dovranno rispondere di rapina aggravata in concorso. Sono in corso ulteriori accertamenti per verificare se i rapinatori abbiano avuto o meno l'aiuto di altri complici.

Alessandrino: ignoti rubano gli addobbi realizzati dai bambini della scuola Marconi

• da Citynews

Alessandrino: ignoti rubano gli addobbi realizzati dai bambini della scuola Marconi

Nella notte del 18 dicembre ignoti hanno trafugato gli addobbi di un abete donato dal Comune di Roma agli alunni della scuola Marconi, nel quartiere Alessandrino. Gli addobbi erano stati sistemati dagli alunni lo scorso lunedì 16 dicembre alla presenza dell'Assessore alla Scuola Annunziatina Castello. L'albero è stato nuovamente decorato grazie all'impegno di Luigi Panetta dell'Associazione Alessandrino Oggi e Dintorni e alla generosità dei commercianti della zona.

Centocelle

Una pattuglia fissa per controllare una svolta a sinistra

• da Citynews

Una pattuglia della Polizia Municipale utilizzata metà giornata per controllare che gli automobilisti non svoltino a sinistra. Succede a Centocelle, tra via Casilina e via Palmiro Togliatti. La denuncia è di Alessandro Moriconi, ex Assessore del defunto Municipio VII, che ha realizzato un filmato per documentare quello che considera un vero sperpero. "Anni di denunce non hanno modificato l'organizzazione del Servizio della Polizia Roma Capitale. Si tratta - spiega Moriconi - di una situazione che si potrebbe risolvere con l'installazione di una semplice telecamera e quella pattuglia potrebbe essere utilizzata per fare altro, a esempio contrastare il mercato abusivo di Viale della Primavera. Eppure laddove servirebbe una presenza costante continuano a dire che non ci sono mezzi".

facebook
Gruppo "Viavai - l'informazione di Roma est"

dorian's
Siamo presenti alla nuova fiera
ROMA SPOSA
dal 16 al 20 gennaio 2014
Venite a ritirare i vostri
BUONI SCONTO
Via dei Castani 45 - Tel. 06.2316382
Fax 06.23218463 - info@dorians.it - www.dorians.it

Redazionale
MASTER FITNESS
master.fitness@libero.it
PROMOZIONI SPECIALI PER ISCRIZIONI ANNO 2014
Una palestra attrezzata che opera da più di 20 anni nel settore del fitness, mettendo a disposizione attività personalizzate a seconda delle diverse esigenze dei clienti. La struttura dispone di ampie sale per l'allenamento dove, all'interno, esercitano insegnanti qualificati e personal trainer ai quali fare riferimento per ogni esigenza. **Master Fitness** è sinonimo di garanzia e sicurezza, oltre che di benessere fisico. Ogni singolo corso è curato nei minimi particolari e offre la possibilità di seguire un programma di allenamento specifico. E' possibile inotre effettuare corsi di aerobica, step, boxe, muay thai, arti marziali, tone up, pilates, yoga e, NOVITA' BABY JKD nonché corsi serali di Kick Boxing. Si organizzano anche corsi per: salsa, bachata, folklore cubano.
V. LANZONE DA CORTE 13
T. 06 2752927
Ingressi giornalieri, abbonamenti mensili – trimestrali e annuali. Orario: lun-ven 9.00-22.00, sabato 10.00-18.00.

Sport periferia *(a cura di Aldo Zaino)*

La scuola Fausto Cecconi vince il XVII Trofeo Interscolastico Corri per il Parco

L'entusiasmante sfida tra le scuole il 27 novembre nella pista dell'impianto A. Nori a Tor Tre Teste

Podistica

• di **Aldo Zaino**

Il 27 novembre 2013 si è svolto il XVII Trofeo interscolastico "Corri per il Parco", conquistato dalla scuola elementare Fausto Cecconi, che ha preceduto la Renzo Pezzani anch'essa di Centocelle e l'elementare Madre Teresa di Calcutta – via Olcese di Tor Tre Teste. Le gare si sono svolte all'interno dell'impianto A. Nori a Tor Tre Teste, il percorso tutto in pista, mentre le distanze sono state calcolate rispetto alle età degli alunni: nei 200 metri i migliori tempi fra i bambini delle classi I, II e III, Alessio Rufini (Madre Teresa di Calcutta, in 42 secondi e 68) e, tra le bambine delle stesse classi, Giulia Grasso (Fausto Cecconi, 45 secondi e 14). Sulla distanza di 400 metri, nelle classi IV e V, tra i bambini, il miglior tempo è stato realizzato da Luca Cinti (R. Pezzani, in 1 minuto e 25) e tra le bambine delle stesse classi, da Martina Germani (R. Pezzani, in 1 minuto e 33). Tutti i concorrenti hanno ricevuto come premio una t-shirt, l'Agenda del Parco 2014, curata dall'associazione Amici del Parco e una medaglia di partecipazione. È stata una appassionante giornata di sport, nonostante la temperatura davvero rigida, stemperata dal calore del tifo e dal tè caldo servito a profusione dagli organizzatori dell'iniziativa. Sulla pista d'atletica dell'Impianto Antonio Nori (largo Cevasco) si è rinnovato quindi, per il diciassettesimo anno consecutivo, un evento che meriterebbe un maggiore afflusso delle scuole del territorio, al quale ha assistito una bella cornice di pubblico. Presenti, alle gare e alle premiazioni, il consigliere municipale Davide Di Cosmo e l'assessore allo Sport Cesare Marinucci. Ottima l'organizzazione a cura dell'Atletica del Parco, dell'associazione Amici del Parco. All'iniziativa hanno contribuito con il proprio patrocinio il V municipio e con il proprio sostegno sponsor quali il Consorzio Aic, l'Agenzia 24 Alessandrino della Banca di Credito Cooperativo, Supermercato Rossetti, Fratelli Marinelli. Soddisfatti gli organizzatori e i gestori dell'impianto che hanno ricordato come a tutti i vincitori delle batterie (che vorranno usufruirne) è stata offerta la tessera gratuita e la prima quota mensile gratuita per partecipare ai corsi di atletica dell'impianto. Il vasto pubblico è stato informato che sono aperte le iscrizioni per il 2013-2014 alla Scuola di Atletica leggera dell'Atletica del Parco presso l' impianto. I corsi si articolano in corse, ostacoli, staffette, marcia, salti e lanci. Possono parteciparvi bambini e ragazzi dai 6 anni in avanti. Chiunque desideri provare le proprie attitudini all'atletica può farlo partecipando gratuitamente alle prime due lezioni. Si richiede il certificato medico-sportivo per i ragazzi dai 13 anni in su.

Redazionale

BAR ORANGE E RIPARTI ALLA GRANDE!!!

L'Orange Bar, in Via Gabrio Serbelloni 131/133 è stato rilevato dalla Sig.ra Lucidi Alessandra il 1° Novembre 2013, si tratta di un bar latteria e distribuzione bibite, alcoolici e superalcoolici. Il locale è aperto dalle ore 6.30 alle ore 21.00. L'attività inizia con un ampio assortimento di colazioni a base di cornetti artigianali, ciambelloni e tutti i lieviti possibili. Dalle 12.00 in poi, aperitivo classico, a pranzo panini e tramezzini assortiti.

Offerta mese di Gennaio: colazione con cornetto e cappuccino €. 1,20; caffé e cornetto €. 1,00, spremuta €.1,50. Affidatevi alla Sig.ra Alessandra, alla sua pazienza e ai suoi preziosi consigli per affrontare veramente bene la giornata e, per divagarvi un po', frequentate l'annessa sala giochi. **CONSEGNE A DOMICILIO.**

Via Gabrio Serbelloni, 131/133 - Tel. 06 24405091

Aperte le iscrizioni per la Gran Fondo Campagnolo 2014

Gli appassionati possono prenotare il loro posto per la gara del 12 ottobre 2014

Ciclismo

• di **Aldo Zaino**

È possibile iscriversi al Gran Fondo Campagnolo Roma, in programma per il 12 ottobre 2014. La macchina organizzativa sta lavorando per migliorare la terza edizione, facendo affidamento alle indicazioni dei Gran Fondisti che hanno partecipato alla scorsa edizione. Dopo l' affascinante scenario del 2013 nel Circo Massimo, a causa dei lavori in corso nell'area limitrofa, il cuore della manifestazione della Granfondo Campagnolo 2014 tornerà nello Stadio delle Terme Caracalla, con Villagge Expo all'interno dello Stadio e zone limitrofe per la consegna dei pacchi gara. La partenza invece avverrà da via dei Fori Imperiali. A riguardo, il comitato organizzativo ha già in programma, prima delle fine dell'anno, un incontro con il Gabinetto del Sindaco del Comune di Roma per pianificare alcuni dettagli operativi organizzativi. La Granfondo Campagnolo Roma nel 2013 ha fatto incontrare nella Capitale 5.000 ciclisti provenienti da tutta Italia e da 23 nazioni. Nel 2014 la gara avrà un unico percorso di 130 km e la partenza sarà anticipata alle ore 7.00 nei pressi del Colosseo con arrivo in via Baccelli nei pressi delle Terme di Caracalla. Le griglie, nel 2014, saranno regolate in modo diverso e un sistema inflessibile rispetto all'ultima edizione. I dettagli saranno pubblicati sul sito all'apertura delle iscrizioni. Chi si scrive per partecipare all'edizione del 2014 e che avrà partecipato almeno a una delle due precedenti gare potrà beneficare fino al 31 dicembre 2013 di uno sconto sulla quota d'iscrizione. Per gli appassionati, la somma da pagare è di 45 euro a differenza dei 55 stabilita per tutti gli altri. La quota di 55 euro

sarà per tutti indistintamente dal 1° alla fine di gennaio 2014, dopo la quota d'iscrizione passerà a 65 euro per tutti fino alla fine di agosto, per salire a 75 fino all'ultimo mese di settembre. L'organizzazione per invogliare le donne a una maggiore partecipazione, ha stabilito speciali quote rosa, le iscrizioni sono stabilite a 40 euro senza distinzioni di tempo.Confermata la ciclopedalata, per l'edizione del 2014. Il comitato organizzatore ha riproposto la 50 km, pedalata in bici ai Castelli, senza classifica, tessera, con qualsiasi tipo di bicicletta anche quella a pedalata assistita in cui l'unico obiettivo e divertirsi e rilassarsi. Anche per questi partecipanti è prevista una maglia da ciclismo nel pacco gara. Il costo d'iscrizione è di 30 euro e ci si può iscrivere fino al giorno prima, tenendo presente che le iscrizioni si chiuderanno alla quota massima di 1000 iscritti.

Maratona di Roma 2014. All'inizio dell'anno già superato il record di iscrizioni provenienti dall'estero

In testa gli atleti francesi, seguiti dal Norvegia e Romania

Podistica

• di **Aldo Zaino**

La 20^ edizione della Maratona di Roma, in programma il 23 marzo 2014, ha già stabilito un doppio "primato": quello degli iscritti provenienti dall'estero e il numero delle nazioni rappresentate. A 90 giorni dalla chiusura delle iscrizioni è stata superata quota 7.000 (esattamente 7.064; nel 2011, anno del "record", furono 7.041) per ciò che concerne i podisti residenti fuori dai nostri confini, e raggiunte le 102 nazioni (nel 2011 come è accaduto negli ultimi tre anni è la Francia a fare la parte del leone con i suoi 1286 iscritti in data odierna. Seguono i podisti britannici con 852 iscritti, i tedeschi con 520 e gli statunitensi, in ripresa rispetto alle ultime edizioni, con 450. Si registra invece un boom da alcune nazioni che storicamente non erano presenti in massa all'evento di Roma. La Norvegia con 192 iscritti, dei quali 135 sono donne che hanno aderito al progetto "FemiRoma" ideato da Vibeke Bjerg, coach e motivatrice norvegese innamorata di Roma. In sostanza Bjerg ha lanciato una sfida sui social network alle donne norvegesi che non hanno mai corso, incitandole ad allenarsi con lei per raggiungere in soli 12 mesi la condizione giusta per correre i 42 chilometri di Roma. Anche la

Romania, che con i suoi 136 iscritti attuali entra per la prima volta nella "top ten" delle nazioni rappresentate a Roma. La Russia, che per la prima volta supera il traguardo dei 100 iscritti (109 attualmente). E l'Argentina, che ha già raggiunto i 77 iscritti (32 nel 2013). La Maratona di Roma dello scorso 17 marzo, con i suoi 10.667 è stata ancora una volta l'evento sportivo agonistico più partecipato d'Italia. Alla prova di Roma appartengono ancora tutti i record assoluti per ciò che concerne la maratona in Italia: maggior numero di arrivati (12.614 nel 2011), maggior numero di italiani al traguardo (7.695 nel 2007), record maschile su suolo italiano (2:07.17, Benjamin Kiptoo nel 2009), record femminile su suolo italiano (2:22.53, Galina Bogomolova nel 2008).

Sport periferia *(a cura di Aldo Zaino)*

Memorial Fabio Conversano

XI torneo sociale circolo bocciofilo San Luca

Bocce

• di **Damiano Rossi**

Lo sport, come ci ha insegnato la storia e recentemente la illuminante figura di Nelson Mandela, ha la straordinaria capacità di unire gli uomini in un'unica famiglia e di renderli, al di là delle differenze etniche e ideologiche, fratelli. I legami che lo spirito sportivo instaura sono corde salde che nessuna Parca del destino può recidere. Su tali presupposti, poggiando sui fermi e solidi cardini dei principi della sportività e dell'amicizia, si è svolto il 13 Dicembre presso il circolo Bocciofilo San Luca l'XI edizione del Torneo Sociale. Il Circolo, vera e propria istituzione del V Municipio, vanta tra i suo scritti alcuni tra i più abili bocciofili di Roma, tra cui Ivano Caffari, divenuto recentemente campione regionale nella categoria "C". Numerosi i giocatori del circolo che militano nella categoria B e che, grazie alle numerose vittorie conquistate in questa stagione agonistica, puntano alla promozione nell'ambita serie "A". Aspettando i futuri successi, il Circolo San Luca è riuscito nel frattempo a raggiungere la prestigiosa finale del torneo Tevere, che avrà luogo nel mese di Dicembre presso il circolo bocciofilo Roma Nord. Quest'anno la manifestazione, divenuta evento consueto del V Municipio e organizzata per la prima volta nel 2001, è stata velata dal lutto che ha colpito in maniera struggente, come può esserlo solo la perdita di un figlio, il vice-presidente Domenico Conversano. La volontà dei membri del circolo e degli organizzatori dell'evento di stringersi attorno alla famiglia Conversano e di rispettarne il dolore, ha portato alla decisione di spostare il Torneo, tenutosi gli anni passati in concomitanza con la festa patronale di San Luca, in prossimità delle festività natalizie e di dedicare la manifestazione a Fabio Conversano, prematuramente scomparso. L'edizione di quest'anno e le coppe della premiazione sono state offerte da Mauro Caliste, che 11 anni fa nelle vesti di consigliere del VI municipio (ora V) fu il primo promotore e organizzatore della neonata manifestazione e dall'assessore alle Politiche Culturali, Educative e Intergenerazionali dell'odierno V municipio, Nunzia Castello. Il torneo ha visto un'ampia partecipazione con 32 giocatori, suddivisi in 16 coppie, pronti a "contendersi" la vittoria. In una finale "combattuta" fino all'ultimo punto, si sono aggiudicati il primo posto il vice-presidente Domenico Conversano e Marcocci Ivo, mentre hanno conquistato il secondo gradino del podio il presidente Silvano Di Nicola e Vincenzi Giorgio. Rispettivamente terza e quarta, la coppia Giovanni Santi - Mario Lillo e Mario Paris - Livio Rus. Prima della consegna dei premi, il presidente Silvano Di Nicola ha tenuto a consegnare, in nome dell'intero circolo, a Domenico Conversano una targa commemorativa a ricordo del figlio Fabio. Imprescindibile per la della buona riuscita del torneo l'impegno e la collaborazione di tutti i soci, in particolare dei due direttori sportivi Stefano Miccio e Renato Galati, oltre che dell'intero direttivo del Circolo. Soddisfatto Mauro Caliste, promotore dell'iniziativa "Sono davvero entusiasta del successo di un'iniziativa nata nel lontano 2001 e che ancora oggi prosegue all'insegna dello spirito sportivo e dell'amicizia".

LE GARE DI GENNAIO

6/01/14 - Vallelunga Campagnano (RM) – Gran Premio Vallelunga ore 10.00 km 10,00 3356850037.
05/01/14 – Ostia Pineta (RM) – La Corsa degli Avanzi ore 10.00 km 7,00
06/01/14 – Roma – Corri per la Befana ore 10.00 km 10,00 tel 0671077050
06/01/14 – Roma Villa Borghese – La Corsa del Giocattolo ore 10.30 km 5,00
05/01/14 – Equino (FR) – trofeo dell'Epifania ore 10.00 km 10,00
12/01/14 – Latina – Vertical Sprin Torre Pontina ore 11.00 tel 34788808933
12/01/14 – Ostia (RM) – Trofeo Lindese ore 10.00 km 15,00 tel 0656304411
12/01/14 – Palombara Sabina (RM) – Millennium Running Solidari ore 10.30 km 6,500
18/01/14 – S. Marinella (RM) – Maratonina di S. Antonio Abate ore 15.00 km 9,250 tel 3383912746
19/01/14 – Roma – La Corsa di Miguel km 10, 250
26/01/14 – Nepi (RM) – Maratonina dei tre Comuni ore 9,30 km 22,300 tel 3284884306
26/01/14 – Roma Tor Tre Teste - Corri per il Parco km 10,00
26/01/14 – Veroli (FR) – Winter Trail Verolano ore 10.00 km 15,00 tel 3665934640

ERRATA CORRIGE: Nel numero di dicembre, a pag. 7 nella pubblicità di POWER WRAPPING, è stato erroneamente pubblicato il numero 345 0096029, anzichè **331 999051**.
Ce ne scusiamo con i lettori e con Valerio, titolare di Power Wrapping

POWER WRAPPING - Via Casilina, 606
tel. 06 60672456 - 331 999051
www.coverplus.it - powerwrapping@yahoo.it

Anziani

Niente elezioni al centro anziani "Nino Manfredi". Plaude il centrodestra

• **Comunicato stampa**

18 Dicembre - Fa ancora discutere la vicenda del Centro Anziani 'Nino Manfredi' a Centocelle. La struttura è stata commissariata il 15 ottobre scorso per irregolarità contabili, in seguito alle quali, a sentire l'opposizione, il centrosinistra avrebbe tentato di impedire ai 'vecchi' dirigenti di ricandidarsi alla guida del centro, anche qualora si fossero dimostrati estranei ai fatti.
"Esprimiamo soddisfazione per il ritiro della delibera che indiceva le nuove elezioni al centro sociale per anziani 'Nino Manfredi'. La situazione che si è generata negli ultimi mesi all'interno del centro anziani ha veramente dell'incredibile, tanto da costringire la commissione trasparenza del Municipio V ad intervenire, vista l'arroganza con la quale alcuni membri della maggioranza di centro sinistra, pensavano di gestire in maniera 'politica' il passaggio di consegne, non permettendo la candidatura alle persone che coraggiosamente hanno denunciato la precedente presidenza per notevoli ammanchi nei bilanci annuali". Lo dichiarano in una nota Maurizio Politi, consigliere di FDI e Presidente della Commissione Trasparenza, Daniele Rinaldi, capogruppo di Fratelli d'Italia e Luca Arioli, capogruppo della lista "Cittadini Per Roma."
"Vogliamo ringraziare il Direttore del Municipio e il Diregente Uosecs, per la sensibilità dimostrata verso una così grave vicenda, dimostrando che non ci si può piegare alle logiche di pochi, ma prima di non permettere a qualcuno di concorrere democraticamente a delle libere elezioni, bisogna porre in essere tutti gli accertamenti del caso e non valutare, come qualcuno forse avrebbe voluto, il colore politico o la complicità in certi meccanismi di governo che non vanno certo nella direzione del bene pubblico", conculdono i consiglieri Maurizio Politi, Daniele Rinaldi e Luca Arioli.

Happening

"Ciao Pa'" - A Villa De Santis si ricorda Pasolini

• di **Roberto Bottazzi**

Si è svolta, a Villa De Santis, nell'aula messa a disposizione dal Municuipio Roma 6, la celebrazione del compleanno di Pier Paolo Pasolini. Presente un folto pubblico, eterogeneo, composto da italiani e stranieri. Dopo i ringraziamenti indirizzati al Municipio e al pubblico presente rivolti dalla conduttrice Irene Klara Dini, un'ovazione del pubblico ha accolto la "sora Susanna", madre di Pasolini. I fratelli Marco, alla tastiera, e Giancarlo Niccoli alla chitarra hanno ravvivato la serata. Particolarmente gradita è stata la lettura della poesia "E ci guarda", declamata da Irene e Tarzanetto, che ha preceduto la proiezione del documentario "Sulle strade dell'accattone". Il pomeriggio è proseguito con Rosanna, che ha a letto il racconto "I gatti di Mamma Roma". Particolarmente toccante è stata la lettura di Simone, che ha letto il racconto intitolato "LO SPIZZICHINO E LO STRACCIAROLO", entrambi di Paolo Pilati (meglio conosciuto come Tarzanetto) il quale ha preso la parola per illustrare il documentario "Petrolio e Petronio" prima della proiezione. Al termine Massimo ha letto il racconto intitolato "L'incontro". Abbiamo rivolto alcune domande a Tarzanetto e a Irene.

D. Maestro Tarzanetto, cosa pensa del pomeriggio trascorso?
R.Oggi pomeriggio è stata una bella cosa, noi due viviamo tutto il Pigneto, la Certosa, il Prenestrino e Centocelle
D. Ha mai ricevuto premi o riconoscimenti?
R. Ho ricevuto un premio per il documentario "Petrolio e Petronio" con la mia regia e quella di Antonio Casile, musiche di Marco Nicoli.
D. a IRENE KLARA DINI, cosa dice di un pomeriggio come oggi?
R. E' un pomeriggio speciale, dove si sono raccontate le storie vere dei quartieri del passato e del presente nel novantesimo anniversario della nascita di

Redazionale

KRAV MAGA, DIFESA A 360°

In V.le A. A. Filarete 7 presso la scuola Grazia Deledda, il maestro Andrea Molinaro, insieme all'Istruttore Cecilia Bineri e all'Assistente Istruttore Eleonora Corradini, per la federazione italiana Krav Maga del Presidente Giuseppe Palma, inizia i corsi di Krav Maga, antiaggressione femminile, Krav maga kapap, cardio krav, military fitness, survivalin in più krav **anche a domicilio** e **con lezioni private**. Finalmente avrete l'opportunità di riappropriarVi della vostra vita, senza più rinunce perché, in caso di brutti incontri, saprete sempre come cavarvela. Non è necessario avere esperienze precedenti in arti marziali o sport da combattimento perché verrete messi nella condizione di saper reagire contro le minacce e le aggressioni più comuni. Fate una lezione di prova!

LE ISCRIZIONI SONO APERTE

KRAV MAGA
Viale Filarete, 7 (presso scuola Deledda)
Tel. 329/7776154 - corradinieleonora@libero.it

AL.CA. TENDE
TENDE
INFISSI IN ALLUMINIO E IN PVC
Mobili da esterno in alluminio su misura
TENDE DA SOLE a partire da € 130,00 compreso montaggio
ZANZARIERE a partire da € 24,00 mq. compreso montaggio
facebook.com/Al.Ca.Tende
Via Gabrino Fondulo 99 - info: 06/21702643 - 328/1830096
Preventivi Gratuiti

Fede

• di Carlo Pantaleo

La "Consolata" di Casalbertone: un percorso di fede e di speranza

A Roma, nel territorio del V municipio si trova la chiesa di Santa Maria Consolatrice nel quartiere di Casalbertone; recentemente è balzata agli onori della cronaca dei media poiché, dal 1977 al 1993, il papa Benedetto XVI° è stato il suo cardinale titolare.
Viavai, nel numero scorso, evidenziava in prima pagina sia la foto del nuovo pontefice sia l'edificio sacro in oggetto e cogliendo l'occasione, ho tentato, nelle prossime righe, di ricostruire la storia della chiesa e del suo territorio.
Il nome della parrocchia ha poco da condividere con i diversi appellativi attribuiti alla Madonna nei santuari romani, essendo stata la devozione della "Madre Consolatrice" importata dalla città di Torino.
La curiosità che questa volta ha colpito il mio interesse è stata quella di verificare come mai una madonna introdotta dai "buzzurri" (termine che i vecchi romani dettero a chi proveniva dal Nord soprattutto dal Piemonte dopo la breccia di Porta Pia) entrò nell'animo di una borgata popolare al tempo del secondo conflitto mondiale e la venerazione è rimasta inalterata fino ai nostri giorni. Negli anni bui della guerra l'immagine della vergine con il bambino è stata considerata come "l'angelo custode" del quartiere, scalzando, dalle grazie richieste e dalle preghiere quotidiane, una madonna celebre come quella del Divino Amore che lo stesso Pio XII° l'avrebbe proclamata "Salvatrice dell'Urbe".
Andiamo con ordine e pazienza.
La zona negli anni venti e trenta apparteneva al territorio ecclesiastico di S.Lorenzo che allora spaziava dal Verano fino a Settecamini sulla Via Tiburtina. Come per le altre periferie sud-est di Roma in quegli anni, la popolazione si collocava in un livello socio-economico modesto e la speranza di una vita migliore era legata alla possibilità di trovare una qualsiasi occupazione che avrebbe reso l'esistenza meno gravosa ai comuni problemi quotidiani. La sopravvivenza stessa era messa a dura prova sia dalle croniche mancanze di servizi essenziali, sia dalla certezza di deficitarie entrate economiche.
L'industria della SniaViscosa, a poche centinaia di metri, aveva avuto l'effetto di una calamita naturale nel richiamare e salvare dall'indigenza numerose famiglie prevalentemente immigrate dalle regioni limitrofe.
Queste ultime, da poco lasciato l'aratro con il loro fardello di cultura contadina, avevano almeno la sicurezza di una vita qualitativamente meno aspra rispetto a un passato fatto di tribolazioni e privazioni, tipico della manodopera bracciantile d'inizio secolo scorso.
Successe nel passato e, accade ancora oggi che, alla presenza di nuovi insediamenti urbani, la chiesa cattolica indirizzi i propri ambasciatori, sacerdoti e suore, "nel territorio"delle nuove periferie per lenire, almeno in parte secondo i principi della dottrina cattolica, le sofferenze esistenziali presenti.
Gli eterogenei agglomerati urbani periferici di quel periodo, manifestando nella loro compulsiva e a volte caotica crescita tutta la loro debole struttura sociale, furono affascinati da queste offerte ecumeniche.

Il quadro della Madonna della Consolata che si venera sia a Torino sia nella chiesa di Casalbertone

In quest'ottica la basilica di S. Lorenzo al Verano inviò le suore di "Maria Consolatrice" nel nuovo quartiere nel 1932. Le religiose s'insediarono in Via Baldissera dove fu posto il quadro della loro protettrice, la Madonna della Consolata, riproduzione dell'immagine esposta a Torino, luogo d'origine delle suore.
Le monache, con la loro opera incessante di carità, umanità, pietà e non ultima d'assistenza economica, riuscirono in primis a farsi accettare e, in seguito, a consolidare nella borgata nascente la fama di "consolatrici" dell'altrui dolore. Per riconoscenza il nuovo insediamento fu noto con il nome di "Consolata".
La pieve fu iniziata durante il periodo bellico. La chiesa madre di Torino donò alla sua succursale la copia del quadro della Madonna.
Gli abitanti affermarono che il quartiere ebbe pochi morti nel bombardamento del 19/7/43, per la protezione della madonna; è da ricordare che la zona è stata al centro del bombardamento quel giorno sia perché adiacente allo scalo di S. Lorenzo sia perché nella Via Prenestina, a poche decine di metri dal quartiere, esisteva la fabbrica della SniaViscosa che in quel periodo produceva a ritmo incessante e continuo paracaduti per le forze armate italiane e per questo divenne obiettivo della forza aerea alleata.
La chiesa fu parzialmente distrutta, in seguito riparata e consacrata nell'autunno del 1945 come parrocchia della "Beata Vergine della Consolazione". Nel frontespizio della chiesa si ricorda la legittimazione al culto avvenuta nel 1944.
Questa discrepanza di date probabilmente è dovuta alla parziale distruzione e successiva ricostruzione che hanno ritardato l'evento della consacrazione. Le ristrette risorse economiche del momento, quasi sicuramente, non permisero un'altra iscrizione marmorea con la nuova data.
Il progettista dell'edificio sacro fu Tullio Rossi, lo stesso della chiesa di S. Barnaba alla Marranella.
La popolarità della "Madonna torinese" è stata già analizzata in parte considerando l'azione d'apostolato delle suore nei primi anni durante i quali hanno fatto da padre, madre, fratello e amico nell'assistenza sociale del quartiere.
Possiamo solo aggiungere che la grandezza salvifica che ha nel capoluogo subalpino, è stata accresciuta, nell'erigendo sobborgo, dalle continue opere caritatevoli delle "consolatine". Il valore taumaturgico di tale "esportazione" è compreso scorrendo le brevi note seguenti.
La storia della chiesa madre è millenaria. Le sue origini risalgono a San Massimo, vescovo di Torino, stiamo parlando dei primi secoli dopo Cristo, che collocò in una cappella l'immagine della Vergine. Nei secoli successivi se ne perse sia il ricordo sia il quadro, quando un cieco, narra la leggenda, nel 1104 riacquistando la vista non riscoprì l'immagine tra le macerie della vecchia cappella. Il quadro oggi venerato è invece dono del cardinale Della Rovere (mecenate del Duomo) ed è attribuito ad Antoniazzo Romano. Opera della fine del XV° secolo e s'ispira alla Madonna del popolo di Roma (Salus populi romani).
Dai torinesi è notevolmente amata e invocata per le grazie impossibili, talché nel santuario esiste una galleria con i quadri appesi per miracoli ottenuti. Tale "pinacoteca" di ex-voto ricorda nella sua struttura quella del santuario del Divino Amore a Castel di Leva.
La devozione verso la Vergine è rimasta costante nei secoli; il popolo con i sovrani si raccoglievano in preghiera nelle occasioni felici e in quelle infauste. Vi operarono i più grandi artisti piemontesi come lo Juvarra.
Tra gli avvenimenti che videro "La Madonna con Bambino" particolarmente invocata, citiamo l'assedio alla città da parte dei francesi nel 1706 (chi non rammenta l'episodio di Pietro Micca). Nel 1835 durante l'epidemia di colera, quello che l'anno successivo colpì Roma con i suoi numerosi morti, fu al centro delle preghiere dei torinesi. In quegli anni un assiduo devoto fu Silvio Pellico.
Durante le due guerre mondiali, i torinesi si rivolsero alla loro celeste protettrice con estrema fede e le migliaia di ex-voto presenti ne sono una chiara testimonianza.
Il santuario fu meta di numerosi santi: S. Carlo Borromeo, S. Francesco di Sales, S. Giovanni Bosco, S. Giuseppe Cottolengo, S. Giuseppe Cafasso. La festa si celebra il 20 giugno con relativa processione solenne.
Il termine "Consolata" deriva da "Consolatrix afflictorum" che nel tempo assunse le vesti dialettali di "Consolà" e di quindi "Consolata".
Aforisma conclusivo: Quot homine tot sententiae (Tanti uomini tanti modi di pensare - Terenzio).

Sociale

Al Centro Sociale Anziani "Luigi Petroselli" il I torneo Municipale di burraco

ROMA 5

• di Damiano Rossi

Al Centro Sociale Anziani "Luigi Petroselli" il I torneo Municipale di burraco:
Il 6 Dicembre si è svolto presso il Centro Sociale Anziani "Luigi Petroselli", in via Locorotondo, il I torneo Municipale di Burraco, iniziativa ludica e sociale che ha coinvolto tutti i centri anziani del V municipio (ex VI e VII). L'evento è stato organizzato dell'assessore alla Politiche culturali, educative e intergenerazionali Nunzia Castello, che ha accolto favorevolmente i numerosi appelli dei soci dei centri. Il burraco ha visto infatti negli ultimi anni una rapida diffusione" contagiando" anche il "gentil sesso", generalmente poco incline al gioco delle carte. Il torneo ha riscosso grande interesse e partecipazione dalla comunità, come dimostrato dalle ben 62 coppie di giocatori iscritti al torneo e provenienti da tutto il municipio. L'ampio numero dei partecipanti ha richiesto il generoso impegno del Presidente del Centro Anziani il Sig. Traini Franco e del Vice Presidente, i quali, oltre a garantire la disponibilità della splendida sede in Via Locorotondo, si sono adoperati in prima persona per allestire i due grandi locali che hanno ospitato la manifestazione. Ben 31 i tavoli dove si sono dati "battaglia" i giocatori del Torneo, al termine del quale per le prime tre coppie classificate vi è stata l'assegnazione dei premi gentilmente offerti dal A.G.S. Porta Portese, che ha sponsorizzato l'intero evento. Il torneo è stato un momento di aggregazione e di svago per tutti i partecipanti, ma allo stesso tempo ha assunto anche il carattere di una vera e propria competizione grazie alla prestigiosa presenza dei giudici professionisti della "Associazione Burraco Roma 2000". In conclusione si è potuto brindare e gustare il buffet offerto per l'occasione natalizia, augurandosi ogni bene per le prossime festività. Soddisfatto l'assessore del V Municipio Nunzia Castello, la quale, vista l'ampia partecipazione e il successo dell'evento, ha assicurato ai presenti la realizzazione di altre manifestazioni di questo genere in futuro, essendo consapevole dell'importanza dei momenti di socialità e conoscenza reciproca che questo tipo di occasioni offrono.
Classifica
1 coppia classificata
LOCATELLI MIRELLA-DI MILO MINA
2 coppia classificata
ATTURI GIANNA – AMICI ANTONIO
3 coppia classificata
DUCCI LEONARDO – BIZZARRI MARIA

Fotoimpressioni del Pigneto

Patrizia Ferrazzi

• di **Riccardo Guglielmin**

"Amo i colori e la vita. Per questo mi piace fotografare le persone e il mondo!". Patrizia racconta la sua filosofia fotografica con entusiasmo e passione. La fotocamera l'accompagna, ormai da più di quaranta anni, nei suoi viaggi e in ogni momento della vita quotidiana. I suoi occhi sanno isolare i particolari della realtà che la circonda e, con armonia e gusto, costruisce immagini intriganti e cariche di fascino. Patrizia interpreta la natura con delicatezza: emerge, in ogni sua foto, il senso di stupore e meraviglia di fronte ai colori delle foglie, al silenzio di un lago, ai cieli pieni di luce. I paesaggi che riprende sono, il più delle volte, lo specchio di una serenità raggiunta dopo mille esperienze e dubbi. Sceglie campi lunghi o lunghissimi come per mettere uno spazio tra se e il mondo, come se niente e nessuno deve più attaccare la pace e l'equilibrio raggiunti. Realizza molte fotografie agli interni, il più delle volte non ci sono le persone: racconta, con il gioco della presenza-assenza, sogni, vite reali e immaginarie. E il valore delle persone, anche sconosciute, si svela grazie a semplici oggetti appesi a una parete, a delle sedie in un ristorante, alla tendina di una finestra. Il soggetto umano caratterizza molte delle sue fotografie: la ripresa è curiosa e discreta. Patrizia è affascinata dal movimento, dai gesti, dalle situazioni che l'elemento umano "inventa" nell'ambiente in cui si esprime. Le persone diventano funzionali elementi grafici, oppure si trasformano in interessanti dimensioni da scoprire, da contattare idealmente. Patrizia deve seguire la freschezza del suo carattere estroverso e comunicativo e, quindi, con i soggetti ripresi crea quasi un legame ideale: attraverso il frammento della vita di una persona fotografata cerca di intuire, scoprire, cogliere il mistero dell'altro. Cerca di ritrovare sempre nuovi stimoli, energie, spunti di riflessione per superare nostalgie di tempi passati. Ama fotografare le persone per rispecchiarsi in loro, come per riempire pagine vuote di un album del passato. Ricerca il senso della vita nei mondi interiori degli altri, quasi per non sentirsi "figlia unica", ma sorella di una umanità ancora ricca di valori nonostante la paura di amare, le delusioni e dei "perché" che non troveranno mai una risposta. Una donna con una grande sensibilità artistica, un'artista dalle grandi capacità di sintesi di lettura e rappresentazione visiva. Ma come una vera artista è umile e quasi inconsapevole del suo valore. Raggiungerà, a mio avviso, la sua completa maturità fotografica nel momento stesso in cui crederà maggiormente nei suoi mezzi e lascerà libera la sua creatività di spaziare dove la sua ricchezza interiore la condurrà.

Furti e rapine *a cura di Diabolik*

L'uovo sul parabrezza

• di **Diabolik**

Nuove tecniche utilizzate dalle gang criminali arrivate in Italia dall' Est Europeo, per derubare ignari automobilisti, in modo particolare donne che si recano al lavoro in macchina e percorrono strade poco frequentate. Leggete attentamente questa testimonianza e poi fate girare la notizia, informando i vostri amici e conoscenti: Una sera, mentre percorrevo una via secondaria per tornare a casa, ho notato, sul seggiolino di un'auto ferma a bordo della strada, un bambino coperto da un panno. Non so spiegare perché - e la ragione poco importa - ma non mi sono fermata... Quando sono arrivata a casa, ho telefonato alla polizia dicendo dell' episodio e la Polizia mi ha assicurato che sarebbe andata a vedere, nel contempo, la Polizia mi ha informata che le bande di malviventi e i ladri stanno escogitando vari stratagemmi perché gli automobilisti (soprattutto donne) fermino il proprio veicolo e scendano dalla macchina in zone isolate. Il metodo praticato da queste bande consiste nel posizionare una macchina lungo la strada con un falso bebè seduto dentro, aspettando che una donna si fermi per andare a vedere quello che crede essere un bimbo abbandonato. Di solito la macchina in sosta è posizionata vicino a un bosco o a un campo con l' erba alta: la persona che ha la malaugurata idea di fermarsi sarà trascinata nel bosco, violentata, picchiata e derubata. Non fermatevi mai, ma chiamate il 113 con il vostro telefonino, raccontate quello che avete visto e il punto più preciso possibile dove l'avete visto, ma la cosa importante non fermatevi e continuate per la vostra strada. Altro avvertimento: se nel vostro quotidiano vi capita di incrociare per strada o in altri luoghi comuni bambini che piangono e vi dicono : "Mi sono perso, portatemi a questo indirizzo...!!" Non fatelo nel modo più assoluto, prendete il bimbo e recatevi al più vicino comando di polizia o carabinieri, perché questo è un nuovo sistema inventato dai maniaci e da persone cattive e violente che lo usano per adescare donne e poi violentarle. Altro trucco per adescarvi : Attenzione!!! Vi potrebbe succedere anche questo: mentre state guidando, vi buttano delle uova sul parabrezza, anche in questo caso, non fermatevi, ma soprattutto non azionate il lavavetri, perché le uova miste all'acqua diventano collose e vi oscurerebbero il parabrezza fino a più del 90% costringendovi quindi a fermarvi a bordo della strada diventando vittime di altre trovate criminali.

Atmosfera Natalizia alla "Casa delle Culture e delle Generazioni"

• di **Aldo Zaino**

I due eventi canori il 15 e il 21 dicembre

Foto Damiano Rossi

Con le tante iniziative, il gruppo dirigente della "Casa delle Culture e delle Generazioni" di via Attilio Zuccagni Orlandini 18° (V Municipio) non poteva evitare d'impegnarsi nell'organizzare nell'interno della struttura, con Concerti in occasione del Santo Natale. Gli eventi, il 15 e il 21 dicembre 2013, il primo Gruppo musicale composto da Denis Volpi al pianoforte, Fabio Penna al contrabbasso, Antonio Cordici al violino, Massimo Lupi flauto traversi, voce Tiziana Fornari, che hanno eseguito "Note di Natale" i più famosi brani musicali di questa importante festività: tu Scendi dalle Stelle, Stile Nacht, ...Nel secondo Concerto di sabato 21 dicembre denominato "In... Cantevole Natale 4" si è esibito il "Coro della Casa delle Culture" Coro Cantores Musicae Mundi diretto dal M° Guglielmo De Santis, al pianoforte il M° Denis Volpi, diretto da Fabio Broli. Conduttrice delle due serate ancora una volta l'impeccabile Maddalena Marcanio. Moltissima l'affluenza di pubblico in entrambi gli eventi, in entrambe le occasioni l'ingresso stato permesso gratuitamente anche alle persone non iscritte al Circolo. La loro partecipazione ai Concerti è stata premiata per ammirare il l'unico e meraviglioso Presepe artistico costruito con carte di giornali e materiali biodegradabili, nato dal suggerimento iniziale della Sig.ra Adele Murri, e sviluppato dal Gruppo "Fare e Disfare" con la consulenza di Teresa e Arianna. Importante la visita di Giammarco Palmieri Presidente del V° Municipio di Roma, per porgere gli Auguri al numeroso pubblico, ma anche per premiare con la sua presenza in primis il Presidente Tonino Fabbri e il vice Giorgio Bartolini, e tutti i suoi collaboratori per le numerose iniziative.

La Buon'Ora

A GENNAIO
tutti i martedì propone
"Le Serate dell'accoglienza"
menu:
colori e sapori del mare
25 €
Porta il coupon e avrai il 10% di sconto sulle bevande

Via Isidoro di Carace, 6 (Pigneto) - tel. 06 27858235
info@ristorante-labuonora.it

Degrado

Pavimento distrutto e panchine inesistenti: ecco il Pup di via dei Frassini

Centocelle

• da **Citynews**

Muri imbrattati e buche nella pavimentazione: completata nel 2012 l'area sovrastante il parcheggio interrato avrebbe già bisogno di un restyling.
Panchine inesistenti, muri imbrattati, pavimentazione già parzialmente compromessa e, a completare il quadretto, l'assenza di panchine che costringe gli anziani a sedersi sulle griglie di aerazione. E pensare che il parcheggio interrato in via dei Frassini è stato completato poco più di un anno fa.
La denuncia arriva dal comitato NO PUP via dei Noci. "Non crediamo ci sia bisogno di usare molte parole per commentare lo stato di degrado in cui si trova la parte sovrastante il PUP di via dei Frassini - scrive il comitato - . Buche nella pavimentazione, panchine inesistenti con gli anziani costretti a sedersi sulle griglie di aerazione, rifiuti abbandonati ovunque parlano da sole".

FARMACIA D'ERAMO

Cosmetica - Parafarmacia
Omeopatia - Veterinaria
PRODOTTI PER IL BENESSERE FISICO

Dott. Marco Nicolò D'Eramo
Piazza Roberto Malatesta, 38/B
Tel. 06 299600 - fax 06 298772

LEGGI

10.000 VOLANTINI
FORMATO 15X21CM
STAMPA A COLORI F/R
CARTA 115G. PATINATA
€ **149,00** + IVA

KREATIVA™ | TELEFONO +39 06.83.50.16.13 • MOBILE + 39 345.76.54.101 • INFO@KREATIVA.BIZ • KREATIVA.BIZ

Varie ed eventuali

Lo sapevate che...

La papessa Giovanna...

• di **V. Begliuti**

E' una delle storie-cronache del passato che sono a metà strada fra storia e leggenda. La storia della Papessa Giovanna è una delle più enigmatiche ed è quella di una misteriosa donna che…avrebbe regnato sul trono di Pietro come papa donna. E' noto che la Chiesa cattolica ha sempre negato alle donne il sacerdozio. Sulla via dei Querceti a Roma c'è un'edicola sacra e attraverso un cancelletto si scorge l'immagine dipinta – molto rovinata - della Madonna col Bambino. Un'edicola che la tradizione vuole sia stata posta in quel luogo per ricordare un fatto molto singolare: il parto della papessa Giovanna. La cappellina sarebbe stata realizzata per cancellare il sacrilegio commesso proprio da Giovanna.

Nella storia dei papi sul trono di Pietro nel IX secolo troviamo Leone IV, morto nell'855 e, dopo un intervallo di poche settimane, sale al soglio pontificio Benedetto III. In questo lasso di tempo la leggenda vuole che si sia insediata sul trono Giovanna, una donna istruita e particolarmente preparata in teologia. Questa sua profonda preparazione le consente di vestirsi da prete e di fare la carriera ecclesiastica fino all'elezione di papa. Come donna diviene l'amante di un suo dipendente e un giorno, ignara di essere rimasta incinta, mentre percorre a cavallo il tragitto fra il Vaticano e il Laterano (allora residenza dei papi), partorisce un figlio, di fronte agli esterrefatti clero e popolo. In una delle narrazioni dell'epoca o di poco più tardi, si afferma che la donna sia morta subito dopo il parto, in un'altra, invece, che venne deposta e vestì poi l'abito monacale. Sta di fatto che pare che dopo questo evento, la Curia abbia istituito l'usanza di far sedere il papa eletto su due sedie in porfido perforate in modo da verificare il sesso dell'eletto. Non si sa mai!

Personaggi

Nello Zannella, memoria storica del territorio

• di **Aldo Zaino**

Questo mese incontro per voi Nello Zannella, una mia vecchia conoscenza che risale al lontano 1959, quando veniva a rifornirsi di benzina nel mio distributore di via Zenodossio. Per anni ci siamo persi di vista, ma da quando Nello scrive articoli per Viavai, spaccati di vita vissuta degli anni passati, il nostro rapporto si è di nuovo consolidato.

L'incontro con Nello è stato spiritoso perché, quando io l'ho chiamato "Signor Nello", per rispetto alla persona e all'età, lui ha così replicato: "Aldo, piantala di chiamarmi Signor Nello, perché non sei più il giovane ragazzo che conoscevo, ormai siamo diventati due rispettabili 'giovani vecchi'". Ma pare che io non abbia recepito subito il consiglio, perché, di rimando, ho replicato: "Signor Nello, ti ringrazio per tutte le emozioni che hai suscitato in me con i tuoi racconti pubblicati su Viavai, perché coincidono con i miei ricordi di ragazzino. Questo incontro mi ha ispirato e vorrei far conoscere un po' meglio questo personaggio. Nello Zannella nasce nel Gennaio del 1927 a Roma e precisamente in via Attilio Zuccagni Orlandini, strada principale di quella sua "borgata Galliano" tanto ben descritta e decantata nei suoi racconti. Qui è stato bambino, qui è stato Balilla nell'era mussoliniana, qui è diventato precocemente

adulto a causa della 2a guerra mondiale (1940-1945) e qui, con gli amici coetanei, ha condiviso la spensieratezza dell'immediato dopoguerra.Nello ci tiene a ricordare, anche se scomparsi, alcuni suoi cari amici: Dino Penna, Ubaldo Cappelletti e, in particolare, Nino Saliola e la grande amicizia con quest'ultimo, consolidata dalla passione per la caccia e per lo sport del tiro al piattello; ma anche perché, da studenti, Nello aiutava Nino per i disegni a mano libera per la tesi di laurea (allora non esistevano trasferelli), e Nino contraccambiava insegnandogli filosofia e matematica per la sua maturità magistrale. In seguito, l'amico divenne il rispettabile "ingegner Nicola Saliola" che tanto validamente contribuì alla realizzazione del nostro quartiere, partecipando a progetti e a costruzioni in proprio, poiché, sposando un' erede della famiglia "Tavoletti", divenne proprietario di lotti di terreno edificabili in zona "Malatesta", già tenuta agricola TAVOLETTI. Per questo suo rapporto di amicizia, Nello mi riferisce che fu il testimone dell'ingegner Saliola al suo matrimonio, celebrato in Assisi nel 1961, e di conseguenza, quando l'anno seguente convolò a nozze con la signorina Franca Rotondi di via Gabrio Serbelloni, fu l'ingegner Saliola a essere il suo testimone di nozze.

Tutti questi e altri episodi, sono stati vissuti in quel suo piccolo mondo circoscritto tra la borgata Galliano, Pigneto e Torpignattara.

Per concludere, Nello desidera terminare l'intervista con questa citazione del famoso cantante francese Maurice Chevalier :

"Un uomo deve avere i suoi sogni, sogni nostalgici del passato e sogni ardenti del futuro e non deve mai rinunciare a raggiungere nuovi traguardi".

RISTRUTTURAZIONI APPARTAMENTI

MURATURA - PITTURA
PAVIMENTI - RIVESTIMENTI
IMPIANTI IDRAULICI
ED ELETTRICI

Tel. 06 2411875
338 2035696
dittaedileminotti@gmail.com

Redazionale

La voglia di "Vivere e Viaggiare"

La nostra agenzia di viaggi ti aspetta con proposte da non perdere, tantissime offerte e pacchetti personalizzati, oltre a biglietteria aerea, marittima, ferroviaria e low cost per ogni tua richiesta. Richiedi un preventivo per via telefonica oppure via mail. Ti aspettiamo dal Lunedì al Venerdì dalle 09.30 alle 13.00 e dalle 15.30 alle 19.30. **OFFERTE CON BAMBINO GRATISI FINO A 14 anni : CAPODANNO A SHARM EL SHEIKH - HOTEL EDEN, APHORAS € 1.173 a persona, HOTEL EDEN TAMRA BEACH € 1.305 a persona - all inclusive**

****

dal 28 dic al 4 gennaio. 6 gg 7 notti.Toscana-Saturnia-TUSCANY HOTEL 4 stelle dal 29 dic al 1 gennaio, 3 Notti 4 giorni-mezza pensione, con cenone incluso+trattamento viso+2 massaggi da 1 ora, 500 euro a persona

Cisalpina "Vivere & Viaggiare"
Via Erasmo Gattamelata 132
Tel. 06/27800408 - Fax: 06/23325655
roma.gattamelata@vivereeviaggiare.it

Galleria dei lettori

Per pubblicare un messaggio è sufficiente inviarlo a: *Galleria dei lettori - Ass. VIAVAI - Via Leonardo Bufalini 88*, oppure alla casella e-mail *viavai@tiscali.it*, o recapitarlo direttamente in sede.
I messaggi di solo testo sono gratuiti, quelli con foto euro 15,00 (gratuiti per gli abbonati). *I MESSAGGI NON SCRITTI A MACCHINA O STAMPATELLO VENGONO DIRETTAMENTE CESTINATI.*

Per il 24 e il 30 gennaio, tanti auguri a mamma **Claudia e sister Cristiana** dal brother Damiano e papà Cristiano. Auguri!!!

Matteo il 12 gennaio compie 18 anni. Finalmente è arrivata la maggiore età. Da oggi puoi fare tutto ciò che vuoi, ma sempre in maniera responsabile. Buon Compleanno da tuo fratello Alessio, da papà Mauro, mamma Barbara

*****

Il nostro cucciolo **Daniele** compie 9 anni il 28 gennaio. Stai diventando proprio un ometto e ci regali tante soddisfazioni. Tanti auguri da tuo fratello Lorenzo, da mamma Luciana e dal Papà Guerino

*****

Valerio compie 25 anni il 6 gennaio. Ti auguriamo di cogliere tutte le opportunità e soddisfazione che ti regalerà il futuro. Auguri da mamma Lory, papà Tony e tutto lo staff del Tris bar.

*****

Franco, gestore dell'Enoteca in Via Conte di Carmagnola 68, augura a tutti gli abitanti del quartiere Buon Anno e rinnova le offerte presenti in Enoteca.

*****

Tanti auguri di buon compleanno dalla Redazione di Viavai al mitico **Tonino Fabbri**, Presidente della Casa delle Culture e Generazioni di Via Isidoro di Carace.

*****

Tanti auguri di buon compleanno a **Loreta e Paolo** dalla numerosa famiglia.

*****

Tanti auguri di buon compleanno a **Nunzia Castello** da Mauretto e dalla Redazione di Viavai

Il nostro caporedattore **Mauro Caliste** è stato eletto all'assemblea nazionale del PD. Si tratta dell'unico rappresentante dell'ex municipio 6 nell'assemblea nazionale. La redazione tutta si congratula con lui per la sua brillante carriera.

E' Gennaio...

Buon compleanno a:

01/01 **Antonietta** di calzature Fiorentini
27/01 - **Enrico** del "Forno Certosa"

Discarica a cielo aperto in via dei Savorgnan

• da **Citynews**

Che in V Municipio ci fosse più di un problema con la raccolta dei rifiuti lo scriviamo da tempo, ma le immagini che arrivano da via dei Savorgnan superano di gran lunga le fantasie più fosche. Più che cumuli di immondizia si può parlare di una discarica a cielo aperto che occupa buona parte del marciapiede e della sede stradale. Nella Capitale l'emergenza rifiuti diventa più seria ogni giorno che passa. Da Magliana a Monte Mario passando per Talenti, Trigoria, Mostacciano, Garbatella, Pisana la scena che si ripete è più o meno sempre la stessa. Cassonetti ormai stracolmi si circondano di sacchetti di rifiuti che, giorno dopo giorno, assumono le fattezze di piccole discariche a cielo aperto. In seguito alle ripetute denunce lo scorso 3 dicembre Ama si è vista costretta a rassicurare i cittadini. L'azienda parla di "episodi temporanei e in via di soluzione (...) dovuti essenzialmente all'impossibilità di svuotare alcune postazioni da parte dei nostri mezzi meccanizzati a causa di problemi tecnici o della presenza di autovetture in doppia fila che non permettono il regolare svolgimento dei giri di raccolta".

Una spiegazione che però non convince fino in fondo. Secondo la relazione annuale dell'Agenzia per il controllo e la qualità dei servizi pubblici locali, per i romani quello della pulizia delle strade resta il più critico dei servizi locali. Insomma maglia nera, in una città che certo non brilla per la qualità degli enti pubblici.

Cultura in pratica

Il "Caravaggio segreto"

Casilino

Luce e misteri di uno dei più celebri pittori italiani di tutti i tempi narrato attraverso uno stile immediato e accattivante dallo scrittore Costantino D'Orazio

• di **Danilo Russo**

Lo scorso 30 Novembre si è tenuta presso lo spazio libreria del centro commerciale Casilino Ipercoop, la presentazione del libro di Costantino D'Orazio "Caravaggio segreto". L'opera, cerca di condurre il lettore attraverso un viaggio nel tempo, ripercorrendo ogni sfumatura del Caravaggio scoprendone i dettagli, mettendo in luce ciò che normalmente non viene letto ammirando le sue opere. Questa nuova chiave di lettura, va al di là della canonica interpretazione delle sue opere, ne assapora il colore, i particolari. Ci fa capire ciò che il Caravaggio voleva trasmettere attraverso le sue immense opere d'arte. E' con questo spirito che Costantino D'Orazio, storico dell'arte, narra attraverso il suo libro ogni dettaglio del "Caravaggio segreto", lasciando correre l'immaginazione del lettore che affascinato si lascia cullare attraverso antiche atmosfere. E' proprio questo che si prova leggendo il suo libro, ci si ritrova coinvolti nell'immensità dei suoi dipinti, facendo ragionare sul perché di quella luce particolare. E' nello scoprire il motivo che ci si ritrova soddisfatti nell'aver compreso ancora meglio uno dei più celebri pittori di tutti i tempi, il maestro del colore Michelangelo Merisi, il Caravaggio.

*****

"Di Caravaggio hanno scritto tutti i più grandi storici dell'arte del 900. Io ho tentato di fare un'operazione diversa: di non raccontarlo per gli studiosi, ma raccontarlo per tutti...".

Tradizioni

9 gennaio: S. Adriano di Canterbury

• di **Vittorio Begliuti**

Nasce in Africa, e sconosciuto è il luogo, nel VI secolo. Si sa molto poco della sua vita antecedente alla nomina di abate di un Monastero presso Montecassino. Gli viene offerto dal papa San Vitaliano per ben due volte l'Arcivescovato di Canterbury, allora vacante, che rifiuta. Viene nominato il monaco greco Teodoro che, per volere del papa, viene affiancato da Adriano nel viaggio in Inghilterra. Entrambi raggiungono Canterbury, ma in tempi diversi, nel 668. Adriano si insedia nell'abbazia dei Santi Pietro e Paolo, in seguito abbazia di Sant'Agostino. Grande studioso della Sacre Scritture e di testi latini e greci, esperto amministratore, sotto la sua attenta direzione la scuola monastica si sviluppa rapidamente e acquisisce una grande influenza. Oltre la cultura sacra, nella scuola s'insegna la poesia, l'astronomia e lo studio del computo dei calendari. In questi anni Adriano continua la sua affettuosa assistenza all'Arcivescovo Teodoro in tutte le attività pastorali e la grande e fiorente condizione della Chiesa Inglese la si deve in gran parte proprio ad Adriano. Muore a Canterbury nel 710 e viene sepolto nella chiesa del suo monastero.

Presepe vivente alla casa famiglia L. Pavoni

Torpigna

• di **F. M.**

Domenica 15 dicembre è stato celebrato il rito del Presepe Vivente in Casa Famiglia Lodovico Pavoni. I bambini, i genitori e i volontari hanno dato vita a una manifestazione di altissimo livello.

In Casa Famiglia la raffigurazione della Natività, sotto forma di piccole e grandi opere, si è ripetuta all'interno, per la terza volta. Più di 90 figuranti, tutti vestiti con abiti d'epoca, hanno fatto capolino fra le

casette, nei pertugi, nelle cantine e in tanti altri angoletti saggiamente ricostruiti come erano allora. I lavori sono stati realizzati dai volontari e dai genitori dei bambini iscritti alla Casa Famiglia.

I tantissimi visitatori, soprattutto i bambini hanno potuto ammirare ed entusiasmarsi con grida di gioia nel vedere cadere la neve.

Ciò che ha dato lustro alla manifestazione, è stata la sentita partecipazione di attori e visitatori quando Padre Claudio accompagnato da tanti Angioletti di vari Paesi del mondo, bambini di tre – quattro anni di età, ha portato fra le braccia il Bambinello, un neonato di tre mesi, porgendolo nelle mani della Madonna sotto lo sguardo emozionato di Giuseppe. Le musiche e le poesie di sottofondo, saggiamente scelte per l'occasione, hanno esaltato il momento di massima emozione di tutti presenti. Le tre rappresentazioni, due della mattina e l'altra del tardo pomeriggio, hanno portato, all'interno del cortile della Casa Famiglia, un numero consistente di visitatori. Dopo il grande successo, gli organizzatori, sulle ali dell' entusiasmo, hanno promesso di ripetere la grande esperienza anche il prossimo anno.

Un grazie a tutti quanti hanno preso parte all'organizzazione e un arrivederci ai visitatori al prossimo Presepe Vivente del Natale 2014.

La nostra storia

Origini dei quartieri della nostra periferia

Centocelle, dalle fattorie agricole alle ville imperiali

Centocelle

• da **Hochfeiler.it**

Vasca di acqua fredda (frigidarium), ritrovata nella "Villa delle Terme" (inizi III° sec. d.C.) ritrovata nella parte sudorientale del pianoro di Centocelle

Come in altre aree della campagna circostante la città, anche nel territorio preso in esame, le prime attestazioni di una presenza umana stabile risalgono, probabilmente, all'età del ferro. Nel III sec. a.C. quando Roma inizia una radicale trasformazione del suo suburbio con interventi di bonifica, di creazione delle prime reti idriche e dell'assetto stradale, si hanno precise testimonianze di una reale occupazione del territorio. Agli antichi insediamenti si sostituiscono le fattorie agricole. Dal II sec. a.C. fino alla prima età imperiale, ville residenziali vengono edificate dalla classe senatoriale e dalla famiglia imperiale che, come riportano le fonti, prediligono il territorio Prenestino per la loro villeggiatura. Tra il II e il IV sec. d.C. vaste zone del territorio vengono acquistate dalle famiglie imperiali: i Gordiani, famiglia nobile discendente dai Gracchi, si stabiliscono nell'area dell'attuale villa; mentre Elena, madre di Costantino, nell'area compresa tra il Sessorium (S. Croce in Gerusalemme) e Centocelle. Questo territorio è noto durante il Cristianesimo come Diocesi Subaugusta e importante centro di religiosità: ne restano a testimonianza il Mausoleo di Elena con annessa Basilica e il cimitero dei Santi Marcellino e Pietro. Durante il V sec. d.C. l'area è ancora abitata: le fonti riportano che qui avvenne l'assassinio di Valentiniano III (12 marzo 455 d.C.). Nel VI sec. molte proprietà, a seguito di donazioni, vengono acquisite dal potere ecclesiastico. Nei secoli successivi il territorio risulta diviso tra l'Abbazia di Subiaco, il Monastero di S. Paolo e quello di S. Gregorio al Clivo Scauri, organizzato in aree produttive. Nell'VIII sec. d.C., con i pontificati di Zaccaria e Adriano I, nella campagna romana sorgono le domus cultae, colonie agricole fortificate con milizia autonoma, dipendenti da Roma e necessarie all'approvigionamento della città. Non si hanno oggi notizie dell'esistenza di questi organismi agricoli ed ecclesiastici nel nostro territorio; non è escluso comunque l'uso abitativo delle grandi strutture emergenti a Villa Gordiani e a Torpignattara che furono fortificate nel Medioevo. L'abbandono delle zone pianeggianti e della cura degli antichi drenaggi a seguito delle invasioni Saracene, porterà all'impaludamento e al diffondersi della malaria. Nel territorio, dopo il Medioevo, tra il XI e il XVII sec., le opere difensive vengono trasformate in casali per la coltivazione dei campi e l'allevamento del bestiame sotto la proprietà di varie famiglie nobili: Colonna, Boccamazzi, Dello Schiavo, Del Drago, Ludovisi, Barberini, Borghese e Torlonia. Durante il XVIII sec. l'edificazione è legata alle residenze di campagna delle più importanti famiglie nobili e alto borghesi che cercavano, non lontano dal centro di Roma, un luogo di riposo. Nel 1870, con la grande fase di edilizia della Roma Capitale, i muratori impegnati nei lavori, spesso ex contadini, costruiscono qui le loro baracche. Nell'ultimo dopoguerra a queste baracche si sostituiscono case abusive, Centocelle e Torpignattara rientrano, invece, in una precisa lottizzazione legata agli ultimi piani regolatori: l'edificazione delle prime borgate. La borgata Gordiani viene costruita tra il 1928 e il 1930; altri interventi di recupero avvengono negli anni '50 ad opera del Comune, fino all'attuale sistemazione.

SI CERCA OPERATORE COMMERCIALE

SEI UN ABILE VENDITORE, DINAMICO, PROPOSITIVO E HAI PIU' DI 35 ANNI? ENTRA A FAR PARTE DEL TEAM DI VIAVAI - CHIAMA IL NUMERO **338 8465688**

Invia curriculum a:
viavai.segreteria@tiscali.it

Redazionale

Bar Tabacchi PIZZINELLI

In Via Prenestina nr. 242/c, dal 1943 si è avvicendata la famiglia Pizzinelli nella conduzione di questo esercizio, oggi Bar Tabacchi n° 890, gestito da Massimo Pizzinelli. Il garbo, la professionalità e la gentilezza delle signore **Antonella** e **Marisa**, rendono questo esercizio veramente accogliente e già dalla prima mattina, gustando le ottime prime colazioni che vengono servite a base di cornetti della prestigiosa marca "Tre Marie", ciambelloni artigianali o tramezzini e pizzette, si comincia la giornata veramente bene. cioccolato e articoli da regalo per fumatori, tutte le marche di sigarette e tutti i tipi di tabacco. Gioco del lotto, lottomatica, sisal e vendita macchinette per fare in maniera indipendente la propria sigaretta.

Caffè Pizzinelli da 70 anni ancora insieme a Voi, augura un felice e sereno Anno Nuovo

Via Prenestina, 242/c Tel. 06/2753088

Superlotto *(a cura di Daniele Simonetti)*

I numeri del nuovo anno 2014

Tabaccheria SIMONETTI
Articoli da regalo - Profumeria
V. Torpignattara 31 - Tel. 06/24.14.173
Big MATCH · WinforLife! · 10 e LOTTO · totip · Totocalcio · Totogol · Super Enalotto · LOTTO · TRIS · Pagamento utenze

4 43 88
Ba - Ve - Tutte

52 70 87
Ca - Fi - Tutte

20 40 90
Mi - Na - Tutte

4 36 58
Ro - To - Tutte

Ben approdati nel nuovo anno, cari fedelisimi di SUPERLOTTO! Sono sicuro che il 2014 sarà ancora migliore dell'anno passato, almeno per ciò che riguarda le elargizioni che la Dea bendata riserverà agli appassionati di questo secolare gioco. Dicembre non è stato avaro e ci ha dato una piccola mano nell'acquisto dei regali natalizi. In particolare, abbiamo fatto centro, per il momento, con l'ambo 23-62 uscito il 5 dicembre. Sul prossimo numero Vi darò i risultati delle altre estrazioni di dicembre.
Adesso, però, archiviamo il 2013 e iniziamo il nuovo anno con la grinta necessaria per vincere... la Fortuna aiuta gli audaci, non è così? E, siccome chi ben comincia... eccovi quattro bei terni da giocare per tutto il mese; chissà che non sia la giusta partenza e il regalo che la generosa Befana ci riserva! Buon Anno a tutti i lettori di Viavai e, in bocca al lupo!

Il Vostro Daniele

Politica

Istituito il C. d. Q. "Tor Sapienza"

• di Geo Werner

Il 5 dicembre scorso, dopo l'assemblea costituente del giorno precedente, e dopo lo spoglio delle schede, è stato ufficializzato il C.d.Q. Tor Sapienza. Il comitato si propone come interfaccia tra gli abitanti della zona e le istituzioni. Visti i problemi che interessano Tor Sapienza il compito si presenta già duro, ma, considerato l'impegno che i suoi componenti hanno sempre profuso per tentare di risolvere piccoli e grandi problemi del quartiere, il CDQ Tor Sapienza si presenta già con ottime credenziali. Ecco la lista dei 15 Consiglieri eletti: Ippoliti Tommaso, Folgori Patrizia, Carrozzi Paolo, Orsini Roberto, Annunziata Franco, Rio Tiziana, Curi Gaetano, Ottaviani Bruno, Torre Roberto, Flamini Oscar, Giorgioli Giuseppe, Mari Ugo, Celio Anna, Aldi Alcide, Franchi Danilo.

Società

Via Renzo da Ceri: Il mercatino non convince i residenti

"Sottrae preziosi posti auto, andrebbe spostato"

Pigneto

• di Danilo Russo

Ai residenti proprio non va giù. Sono solo 2 giorni a settimana, ma pesano come macigni sullo stomaco. "In quei giorni - ci racconta Davide - è impossibile parcheggiare. È da molto tempo che sentiamo parlare di un imminente trasferimento presso Piazza Perestrello, ma ciò non avviene mai. Quanto dobbiamo aspettare ancora?". Via Renzo da Ceri, così come numerose altre realtà del genere, attendono da tempo una sistemazione congrua. Una sistemazione in grado di accontentare sia il cittadino acquirente, che attraverso questi mercatini cerca di risparmiare qualche centesimo, sia il cittadino residente che si sente oppresso dalla momentanea sottrazione di preziosi posti auto e dalla indisponibilità del proprio territorio a causa degli ombrelloni che invadono tutti i lati della strada. Ne è un esempio importante Porta Portese, da anni al centro di polemiche a causa dell'eccessivo numero di ambulanti che invadono Via Portuense e strade limitrofe. C'è molto da fare, è un argomento non facile da trattare, sperando che prima o poi qualcuno prenda provvedimenti in merito.

Cronaca

Vannini, fanno visita alla madre in ospedale e la trovano morta: indaga la Procura

Marranella

• da Citynews

Sono andati a trovare la madre ricoverata in ospedale e l'hanno trovata morta. E' successo il 4 dicembre scorso all'ospedale Vannini-Figlie di San Camillo. La donna anziana, 80 anni, si trovava ricoverata perché affetta da diabete. Gli accertamenti hanno preso spunto dalla denuncia presentata dai parenti nella quale si sottolinea che il personale non si sia accorto del decesso. La procura di Roma ha avviato un'inchiesta, affidata al procuratore aggiunto Leonardo Frisani e al sostituto Claudia Alberti. Il reato ipotizzato, a piazzale Clodio, per il momento contro ignoti, è quello di omicidio colposo. Gli inquirenti hanno già disposto accertamenti per stabilire da quanto tempo la donna fosse morta e se ci siano responsabilità da parte del personale medico e infermieristico dell'ospedale.

Inseguimento sul Gra, arrestato 32enne

• da Citynews

Un inseguimento di 15 chilometri sul Grande Raccordo Anulare. E' quanto ingaggiato la notte dell'1 dicembre da un 32enne romano dopo essere fuggito a bordo della sua autovettura in via Delia, zona La Rustica. Il giovane aveva consegnato poco prima il proprio documento nelle mani degli agenti di una Pattuglia del Reparto Volanti. L'uomo è stato poi fermato e arrestato.
BRUSCA FUGA - Durante gli accertamenti di rito, con la patente di guida peraltro ancora nelle mani degli agenti, ha messo in moto e con una brusca accelerata è scappato. Dopo aver percorso la via Prenestina, è entrato sul raccordo, e dopo 10 minuti di inseguimento è stato raggiunto e bloccato. Abbandonata la macchina ha cercato, invano, di proseguire la fuga a piedi, venendo poi, con non poca difficoltà, definitivamente bloccato. COCAINA IN AUTO - All'interno dell'auto i poliziotti hanno trovato alcuni grammi di cocaina, l'uomo è stato arrestato. AGGRESSIONE ALL'OSTIENSE - Sempre nell'ambito dei controlli attuati durante la notte dell'1 dicembre è stato arrestato un cittadino peruviano di 31 anni. Durante un posto di controllo in via del Porto Fluviale zona Ostiense, gli agenti del Commissariato San Paolo, gli hanno intimato l'alt ma l'uomo, sceso dall'auto si è dato alla fuga. Raggiunto dai poliziotti, ha iniziato a divincolarsi e a colpirli con calci e pugni. Bloccato, dopo una breve colluttazione, è stato assicurato nell'auto di servizio e accompagnato negli uffici del Commissariato San Paolo. L'uomo, privo di documenti di identità e senza la patente di guida, è risultato avere vari precedenti di Polizia. Al termine degli accertamenti è stato arrestato per resistenza e lesioni a pubblico ufficiale.

A TUTTO RELAX
DolceLuna
DISPOSITIVI MEDICI
VANTAGGIOSE
OFFERTE PER:
Materassi,
reti motorizzate
e poltrone relax
Via del Pigneto 144 - 06-2757997

Redazionale

Drin, drin, ONE TOUCH in linea...

Il Negozio di Telefonia di riferimento della zona è **ONE TOUCH** Srl, che nasce nel marzo del 2013 e si trova in Via di Torpignattara nr. 55. Opera con i migliori gestori di telefonia come VODAFONE, TRE, TIM e annuncia l'istituzione dei servizi TIM come gestore di telefonia e RIA come trasferimento di denaro in tutto il mondo (Money Transfer). Offre un servizio di Assistenza su Telefoni e PC in garanzia e fuori garanzia. Per il mese di dicembre propone le seguenti OFFERTE:
1) PASSA A VODAFONE; gratis per tutti i lettori VIAVAI + Samsung Galaxy pocket a **59€.**
2) PASSA A VODAFONE per te 700 minuti verso tutti + 200 sms verso tutti + 1GB internet + SAMSUNG 1190 a **15 euro**
3) PASSA A TRE; 800minuti verso tutti + 800 sms verso tutti + 2GB internet a soli **10€ mese** per sempre.
PER IL MESE DI GENNAIO **10% SCONTO** SU TUTTI GLI ACCESSORI ORIGINALI E COMMERCIALI
Orario tutti i giorni, tranne la domenica: 9,30-14,00 e 15,30-20,00

ONE TOUCH
Via di Torpignattara, 55 - tel. 06-95216992

Redazionale

LUOGO AMENO

Si tratta del **primo negozio vintage** uomo donna nella zona di Torpignattatara.
Nel negozio si trovano T Shirt, jeans, pantaloni, stivali, oggetti in pelle, accessori, vari articoli di artigianato, e vintage tronic è possibile fare book-crossing, porti un libro e ne prendi uno delle selezioni disponibili del negozio, servizio completamente gratuito. Aperto solo di pomeriggio, esclusa la domenica.Si trova ad un passo dal Pigneto, facilmente raggiungibile dalla stazione Termini, con il 105, scendendo sulla via Casilina; attraverso la metro, discesa Arco di Travertino, per info 373/5207096.

Luogo Ameno
Used apparel shop
& book crossing

Orario:
dal martedì al venerdì
16.30 - 20.30
sabato: 11.30 - 20.30

VIA CIRO DA URBINO 17- tel. 340 7602200

Storia

Il culto degli apostoli Pietro e Paolo sulla Via Appia

• di Adelmo Sidoli

Secondo un'opinione molto diffusa, le spoglie degli apostoli Pietro e Paolo sarebbero state prelevate dalle tombe in Vaticano e sulla via Ostiense, per essere deposte nella località Catacumbas, al III miglio della via Appia, dove oggi sorge la chiesa di San Sebastiano. Di qui, dopo un certo tempo, le reliquie sarebbero tornate alle sedi primitive. Due calendari della Roma cristiana, segnavano nell'anno 258 una festa alle Catacombe, per il solo Pietro (secondo un calendario) o per ambedue gli apostoli (secondo l'altro). La data del 258 richiamava alla mente che fra il 257 e il 258 si era svolta la persecuzione di Valeriano. Accostando le due indicazioni, si pensò che i Cristiani, temendo per l'incolumità delle reliquie, le avessero tolte dalle rispettive tombe e messe in salvo sulla via Appia, in un nascondiglio sicuro. Subito dopo, in quella località, avrebbe avuto inizio una festa in onore dei due Apostoli. Più tardi, probabilmente dopo l'Editto di Costantino, le reliquie sarebbero state riportate nelle tombe primitive. La traslazione delle spoglie degli Apostoli sulla via Appia acquistò un credito sempre maggiore, tanto che nel 1952 Oscar Cullmann, un teologo luterano tedesco, giunse a definirla «un vero dogma scientifico». In effetti gli scavi, eseguiti a più

riprese, sotto l'abside della chiesa di San Sebastiano avevano dimostrato che, fra la metà circa del III secolo e i primi decenni del IV, si era svolto lì un intenso culto degli Apostoli. In realtà la tesi della traslazione è insostenibile per vari motivi che vanno dalla scienza al buon senso. I due editti di Valeriano (257-258) non minacciavano affatto le tombe dei martiri, che restavano protette dalla legge romana contro i violatori dei sepolcri. Proibivano ai cristiani di radunarsi e celebrare i loro riti nei cimiteri. Dato e non concesso che i cristiani avessero temuto per l'incolumità delle reliquie, il buon senso esigerebbe che le avessero nascoste in attesa di tempi migliori, mentre subito dopo il presunto trasferimento avevano dato inizio a una festa in loro onore. L'apertura delle tombe originarie sarebbe stato un atto illegale, pericoloso soprattutto in periodi di persecuzione. Nessuna fonte ci ha conservato notizie di una traslazione. Nel santuario della via Appia manca qualsiasi traccia dei sepolcri degli Apostoli. Manca anche qualsiasi notizia circa il ritorno delle sacre spoglie alle sedi originarie: silenzio che sarebbe inesplicabile, specie in età costantiniana. Per Pietro poi si oppongono i graffiti incisi sulla sua tomba in Vaticano. Poiché sono anteriori alla sistemazione costantiniana, dovremmo ammettere che i fedeli li avessero scritti su una tomba vuota, sapendo che le spoglie del Martire si trovavano altrove. Secondo Margherita Guarducci, il santuario della via Appia fu probabilmente creato nel 258 per impulso di fedeli africani ed ebbe come origine la presenza di vestigia che lì si mostravano e che facevano pensare a un'antica presenza degli Apostoli in quel luogo. Anche la festa del 29 giugno non corrisponde a un contemporaneo (e inverosimile) martirio degli Apostoli, ma all'inaugurazione del santuario nell'anno 258. Essa fu ispirata dalla festa pagana che, proprio il 29 giugno, si celebrava in onore di Romolo e Remo, i fondatori di Roma, quasi a contrapporre ai fondatori pagani della città i suoi fondatori cristiani (Pietro e Paolo).

Chi erano quei tre re venuti dall'Oriente?

I Magi

• di Vittorio Begliuti

Siamo ormai vicini a un gesto che completerà il nostro Presepe: sistemeremo vicino alla capanna le statuine dei Re Magi che, come ci ricorda il Vangelo di Matteo e come vuole la tradizione, prostratisi dinanzi alla Sacra Famiglia, adorarono il Bambino. E' di Matteo, infatti, l'unico dei testi della Buona Novella a parlare dei Magi - che giunsero da Oriente - senza peraltro specificare il loro aspetto, la loro età, la loro dignità regale. Già, i Magi. Quanti erano, chi erano, come erano le loro sembianze, da dove provenivano? Ce lo siamo mai chiesto a ogni Natale, nel momento di allestire il nostro piccolo o grande Presepe? E se non apparteniamo a una delle confessioni cristiane d'Oriente, che celebrano la Natività e l'Adorazione insieme, il nostro gesto di avvicinare le figurine dei Magi un po' alla volta fino a far raggiungere loro la capanna proprio il 6 gennaio, giorno dell'Epifania, cioè "Manifestazione" di Dio fattosi Uomo per mostrarsi a tutti gli uomini, è un gesto dettato soltanto dalla "tradizione". E' solo l'Evangelista Matteo, dunque, che ci presenta i Magi, ma non fa nessun riferimento al numero, alla qualifica, alla dignità regale né alla precisa provenienza. Il termine greco "màgos" designava gli appartenenti alla casta sacerdotale del popolo Medo officiante il culto di Zoroastro e praticante la "maghèia", cioè l'astrologia. I Magi, dunque, non erano dei Re ma degli alti religiosi divinatori degli astri, degli indovini e astrologi, in parole povere dei "maghi". Nell'Antico Testamento "mago" era sinonimo di "stregone" e aveva un senso negativo. In Matteo, invece, diviene positivo perché indica persone sagge e pie. Per quanto riguarda, poi, la loro provenienza, Matteo ci dice che essi giunsero dall'Oriente, un Oriente in verità un po' generico. Solo nel IX secolo nasce la tradizione che i Magi - probabilmente persiani - rappresentassero le tre razze umane: Gaspare quella europea, Melchiorre quella africana e Baldassarre quella asiatica e proprio per questo motivo nel tardo Medioevo i Magi verranno raffigurati con caratteristiche somatiche diverse. Anche la loro età sarà diversa, a indicare le tre età dell'uomo. Proprio nel numero di coloro che adorarono il Bambino, seguendo la cometa, l'Evangelista Matteo non ci viene in aiuto. Probabilmente il numero di tre fu ricavato fin dall'antichità da quello dei doni che essi offrivano: mirra perché Gesù sarebbe morto per il genere umano e poi sepolto, oro perché Cristo era Re del Regno che non ha fine, incenso perché Gesù è Dio e si è manifestato a coloro che non lo cercavano, come ci precisa S. Ignazio di Antiochia.

Non tutti però gli autori cristiani, gli esegeti e i padri della Chiesa sono d'accordo su questa interpretazione. E nell'iconografia, a volte, essi compaiono nel numero di due, di quattro o addirittura di sei, forse solo per motivi di simmetria. Quanti dubbi, allora, ci sorgeranno al momento di allestire il Presepe per il prossimo anno e di scegliere le figurine che rappresenteranno i "Re Magi"? La tradizione ancora una volta ci verrà in aiuto : i Magi saranno ancora tre, di età diversa e di diverso colore di pelle, porteranno sul capo la corona di re, proverranno da Oriente e doneranno al Bambino Gesù oro, incenso e mirra. La tradizione, del resto, è tradizione!

OROSCOPO

di ASTAROTH

Ariete - Si apre un periodo estremamente favorevole, condito di incontri "rosa" e di continui fermenti nella vita sociale. Pungolati dalle persone del vostro entourage, riuscirete a coronare parecchi sogni. Fate tesoro degli errori passati e non lasciatevi fuorviare dal canto delle sirene. Salute buona, ma servirebbe qualche tisana depurativa.

Toro - Guadagni inaspettati e vita professionale caratterizzata da eventi sentimentali. Il rovescio della medaglia? Non pensate che sia tutto oro. Quello che brilla talvolta acceca. A vostro favore gioca una saggezza innata che vi aiuta a non cadere nei tranelli. Se a tavola avete trasceso .... cosa ne dite di una bella dieta riparatrice?

Gemelli - Momento altamente creativo, specie per i nati nella terza decade. Le idee fluiscono, l'entusiasmo garantisce la giusta carica per affrontare ostacoli e momenti difficili. Ringraziate il vostro partner, sempre al vostro fianco con la sua presenza discreta. E' a lui che dovete gran parte dei vostri successi. Salute discreta, con un solo nemico: il freddo.

Cancro - Momento fantastico per la vita sentimentale con possibili ritorni di fiamma o colpi di fulmine. Tanto entusiasmo vi mette al riparo da ogni problema. Se il cuore batte a mille, nulla vi ostacola e tutto si supera. La vita diventa un caleidoscopio di sensazioni positive e piacevoli. Approfittatene e anche gli altri ne trarranno benefici.

Leone - Grandi opportunità professionali da cogliere al volo. Facilitate le collaborazioni professionali con il partner. Non conviene preoccuparsi più del dovuto, quindi limitate le vostre ansie. Consigliatevi con la persona che amate, parlate con lei e magicamente spariranno le ansie e le paure. Salute di ferro, ma niente concessioni lontano dai pasti.

Vergine - Avete paura di rimanere da soli e questo fatto contribuisce a rendervi ansiosi. Cercate di smussare le ruvidezze del vostro carattere e fate in modo che la gente vi apprezzi per quello che siete, non per come volete apparire. Snaturare se stessi non porta da nessuna parte. Seguite una dieta bilanciata. Lo stress si combatte anche a tavola.

Bilancia - La vita sentimentale si fa sempre più ricca di piacevoli novità. Passeggeri sbalzi umorali riconducibili ai rapporti familiari, ma tutto finisce presto. Il vostro carattere, poco incline ai compromessi ma ricco di buonsenso, sa appianare ogni cosa. Buone prospettive per chi cerca lavoro. Magari non coincide con le vostre aspettative, ma come inizio va bene.

Scorpione - Fase travolgente per i nati nella terza decade. Cambiamenti in arrivo per chi lavora in proprio, con qualche ritorno di vecchie collaborazioni. Inizia un periodo ricco di fermenti, scoppiettante e talvolta inebriante. Avete sempre avuto i piedi per terra e anche questa volta non vi farete travolgere. Siate voi stessi. E' la vostra formula vincente.

Sagittario - Ottimo momento creativo per i nati della terza decade. Gli altri non avranno picchi di genial furore, ma non vivranno nell'ombra. Essere anonimi non fa parte di voi. Coltivate il rapporto con vostro partner. Amore e tenerezza sono i migliori concimi del cuore. Tanta buona salute, ma gli stravizi delle feste appena trascorse meritano qualche attenzione.

Capricorno - Dopo un fine d'anno movimentato, mantenete la calma e puntate tutte le energie sui vostri reali obiettivi. Nulla vi spetta di diritto, ma ogni cosa dipende dal vostro istinto e dalla vostra competenza. Guardate sempre avanti: eviterete di sbattere contro gli imprevisti. Rigenerate il corpo e lo spirito con una sana e corretta alimentazione.

Acquario - Avete desiderato un nuovo anno e una nuova vita. Li avrete, ma dovrete faticare per raggiungere la meta. Non lasciate nulla al caso, ma con costanza, buonsenso e abnegazione, quello che sembrava un sogno potrebbe tramutarsi in realta'. Per una volta non lasciatevi condizionare dagli altri, ma seguite il vostro cuore.

Pesci - E' terminato un anno ricco di fermenti, per certi versi positivo e irripetibile. Non tutti hanno ottenuto il massimo nonostante gli sforzi fatti, ma questo fa parte del gioco. Il nuovo anno vi vede proiettati verso nuove mete e nuovi obiettivi. Avete acquisito il giusto entusiasmo per continuare sulla buona strada intrapresa.

Magazzini Gianni
abbigliamento per tutti
MADE IN ITALY
La Ditta che non liquida, non regala, non fa miracoli, ma...
VENDE A PREZZI DI FABBRICA
Vasto assortimento di maglieria lana e cotone, intimo uomo, donna e bambino
Vasto assortimento di biancheria per la casa
vasto assortimento NEONATO - UOMO - DONNA - BIMBO
Via di Torpignattara, 15a - 15b Tel. 06.2413501

Avviso

Si avvertono lettori e collaboratori che gli articoli non inerenti i territori del V, VI, VII e IX municipio, **NON SARANNO PUBBLICATI**. Eccezioni sono ammesse solo a insindacabile discrezione della Redazione.

Il direttore Mariella Nocenzi

A. A. A. Annunci

Per favorire l'accesso a questa rubrica al maggior numero di utenti, gli annunci saranno inseriti con il seguente criterio: in ogni categoria, i nuovi annunci saranno inseriti in cima alla lista "spingendo" verso il basso i più datati fino a farli fuoriuscire (il codice tra parentesi indica la data di prima pubblicazione). Pertanto, non è rispettato l'ordine alfabetico bensì quello cronologico (in cima i più recenti). Gli annunci in riquadro, sono sempre sistemati in punti di maggior evidenza indipendentemente dai criteri di cui sopra.

INSERZIONI GRATUITE

Gli annunci si possono consegnare o spedire all'Ass. Culturale VIAVAI, Via L. Bufalini 88 - 00176 ROMA oppure all'e-mail: viavai@tiscali.it. Non si pubblicano annunci ambigui o comunque ritenuti ingannevoli, compravendita o scambio di musica, libri e software copiati, inserzioni a carattere commerciale, sessuale, o comunque rivolte a minorenni. **Annunci in riquadro (mm. 42x14) euro 36,00 (tre uscite - pagabili anche con ricarica PostePay n° carta 4023 6005 8716 6788 intestata a Ettore Ranalletta).** *La Redazione si riserva il diritto di selezione. Non si accettano reclami per errori od omissioni. Se scoprite annunci ingannevoli, segnalateli subito.*

LEZIONI, CORSI

Matematica, fisica, dottore in chimica 110 e lode impartisce prezzi modici da 15 euro/h, max serietà Tel. 0621701636 - 349/0643430 (12/13)

Laureata in lettere esperienza pluriennale impartisce lezioni di Italiano, Latino e Greco. Aiuto Tesine e mappe concettuali, aiuto compiti scuole medie. 338/1942464 (10/13)

Algebra, geometria analitica ed euclidea, analisi trigonometria. Docente di ruolo vasta esperienza impartisce ripetizioni private anche di gruppo, zona Roma sud/est.Tel. 3402806724

Piccolo gruppo docenti e collaboratori impartiscono lezioni e sostegno didattico in: matematica, fisica, inglese, elettronica, ect... sconti per lezioni collettive. Tel. 062410079 (10/13)

Madrelingua inglese, esp. trentennale insegna Inglese e Italiano per ogni età e necessità. Traduzioni, tesi di laurea perfette e rifinite. Aiuto compiti elementari e medie. Prezzi assai modici, max serietà. - 327/4467373 (9/13)

Debiti formativi estivi (escluso agosto) in elettrotecnica, fisica, matematica, inglese, imp.elettrici,ecc. piccolo gruppo docenti impartisce ripetizioni con sconto per lezioni di gruppo. Prezzi al di sotto del mercato - 340/2806724 (7/13)

Laureata ingegneria impartisce ripetizioni di matematica fisica chimica e inglese a ragazzi di scuole elementari medie e superiori. Max serietà Prezzi modici. 3427708323 Alessandra (7/13)

Analisi, algebra, trigonometria, geometria euclidea ed analitica, matematica per tutti i gusti, docente di ruolo impartisce lezioni per debiti estivi anche per lezioni collettive. - 06/2410079 (7/13)

Lezioni di Chitarra a Domicilio Roma,compositore, Chitarrista professionista (Insegnante RGT Registrato), chitarra acustica e elettrica metodo B2P di Rey More. Preparazione anche per esami RGT. Tel 3927388608 (6/13)

Diplomata scuola superiore interpreti e traduttori Roma, esp. 20ennale, offresi ripet. italiano, inglese, francese, italiano a stranieri, traduzioni, correzione e trascrizione tesi anche russo, tedesco e spagnolo. Max serietà e precisione, prezzi contenuti. - 338/2451057 (2/13)

PRESTAZIONI VARIE

Pittore abile ita da 27 anni esegue ogni tipo di tinta, parati, stucchi antichi, cartongesso, controsoffitti, restauri completi a costi onesti serietà garanzie perizia -340/3175934 (1/14)

Idraulico ita da 28 anni esegue impianti termo-idraulici, clima gas solari fotovolt. cert. 46/90, ristrutt. complete €140 bagni e cucine a €2300. Max serietà - 366/3765959 (1/14)

Laureanda in Scienze della Formazione offre assistenza a bambini dai 4 anni in su. Disponibilità matt. o pom. Max serietà e no fumatrice. mail: cristiana.fol@gmail.com (1/14)

Operatore di benessere esegue massaggi olistici - 320/2219375 (12/13)

Broker tlc offre consulenza gratuita nel settore telefonia fissa e mobile per privati, aziende, professionisti - 320/2219375 (12/13)

Torte a domicilio. Crostate, ciambelloni, crostate di frutta anche a domicilio zona prenestina, pigneto, casilina - 329/4237427 (12/13)

Operatore di benessere esegue massaggi olistici. 320/2219375 (10/13)

Fototessere a domicilio € 20 consegna 1 ora + piccoli servizi fotografici a prezzi modici. - 339/3261652 - fausto2002@email.it (9/13)

Insegnate yoga impartisce lezioni di rilassamento e tonicità muscolare. I.S.E.F lezioni private personal trainer. - 389/0618048 (7/13)

Impartisco lezioni di inglese per ragazzi delle scuole elementere e medie. - 338/9581027 (7/13)

Istruttrice di ginnastica dolce e allenamento giornaliero anche a domicilio, servizio a ore alternate, prezzi modici e Sessuologa esperta in problemi comportamentali di coppia - 389/0618048. (7/13)

Falegname rifinito offre lavori artigianali a prezzi modici. - 339/1645085 (7/13)

Guidatore per viaggi a breve e lungo tragitto, offre anche servizio di cicerone, esperto in lingua inglese, prezzi modici. - 339/2892669 (7/13)

Montaggio videofilmini e foto. Realizzo montaggi video professionali in DVD o full HD. A prezzi assolutamente concorrenziali. 338/2687832 adeamicis@interfree.it (7/13)

Sarta in pensione esegue proprio domicilio riparazioni, orlo, lampo 5 euro per privati e aziende max precisione, lavori a mano anche piccola tappezzeria no perditempo 06/24402782 (6/13)

VENDO - COMPRO

Macchina per maglieria Brother n° 8 regalo ad amatore - 06/24301192 (13/12)

Vendo moto APRILIA SR/50, in buone condizioni euro 800,00 trattabili. Tel. 3395454395. (11/13)

Divano due posti similpelle € 130. Tavolo laccato nero rettangolare di cristallo fume, 1,90x85 € 150. Soggiorno tre elementi arte povera sportelli a persiana, cassettini € 150 a elemento. - 377/4747815 (9/13)

Cuccioli di Furetti, a prezzi modici - 3487325691 (7/13)

Forza Milan il mensile Rossonero, vendo a prezzo amichevole a tifosi del diavolo o del calcio, dispongo annata 18° scudetto e seguente, con dignitoso 2° posto in classifica. - 347/5153879. (7/13)

Alfa Romeo 1.8i Twin Spark del 1992, ASI, 140.000 Km, impianto GPL. colore blu spazio, € 1500. 327/6882450 (7/13)

Privato cerca auto quals. marca offro solo passaggio. - 389/1886618 (7/13)

Cartoline e francobolli, collezionista acquista solo da privati - 328/6441450 (6/13)

Sedia a rotelle nuova e accessoriatissima marca Kometa vendo a soli € 300,00 non trattabili - 340/2752605(6/13)

Chitarra in buone condizioni color legno vendo € 70,00 - 333/6545274 (5/13)

Hard Disk esterni 2,5" auto alimentati USB 3.0 500 gb samsung nero € 60,00 1tb samsung nero € 80,00 2tb western digital my passport nero € 190,00-06/2415062 (6/13)

Motorino Liberty, con casco, catena e lucchetto proprietario privato a € 450,00 trattabili, no perditempo, chiamare ore pomeridiane -346/4181330 (5/13)

Abiti Prima Comunione, mod San Luca. Indossati solo per la cerimonia: Ab. femminile alt 1,23 cm, spalle 0,38cm manica 0,48cm, € 35,00 l'uno. - 349/1538019 (5/13)

Armadio 6 ante, vero legno massello laccato panna, 4 stagioni nuovissimo vendo euro 1000 331/8138268 (5/13)

Letto singolo legno arte povera con 2 cassettoni legno vendo euro 100 euro piu' altroletto singolo con altra rete sottostante euro 20 - 331/4154048 (5/13)

Pianoforte Yamaha cosa 170, nero lucido, 2 pedali, nuovo il mobile e perfetto il suono euro 4000 - 331/8138268 (5/13)

Dizionario enciclopedico italiano, Treccani 12 volumi, un supplemento, un atlante geografico 14 volumi. Enciclopedia novecento 7 volumi. Totale 21 volumi nuova, prezzo da concordare. Piero 338/4631267 (4/13)

Passeggino Giordani mod. Cinque, leggero, ottimo per citycar, apertura rapida, 5 posizioni, usato pochissimo, vendo euro 40 3281513579 (4/13)

Seat Ibiza 1.9 tdi sport-130cv-marzo 2003 - 118000Km - metallizzata f/opt. antif. telec. stereo SONY, clima, gomme e batteria nuove, winter pack, computer bordo, tagliandi/revisioni ok, unipro, sempre box, ottime condizioni. € 3700. Silvano 346/0227959 (4/13).

CERCO LAVORO

Ragazza cerca lavoro come commessa baby sitter, barista, servizio a ore max serietà no perdi tempo. Tel. 3425797325 (1/14)

Signora mezza età offresi assistenza alla pari parte della giornata, in cambio di vitto e alloggio. - 3802414980 (1/14)

Dogsitter diplomata e amante animali offresi max serietà ed esperienza, zona appia-tuscolana. Sonia 335/6738975 (12/13)

Signora italiana, automunita, cerca lavoro come baby sitter, accompagnamento anziani, pulizie e qualunque altra mansione di fiducia No perditempo. 338/8847087.

Cerco lavoro come baby sitter, disponibile pomerigio, max serietà - 347/731488 (12/13)

Donna seria volenterosa offresi per lavori di stiratura e pulizie casa - 329/7262652 (12/13)

Ragazza 23enne italiana, residente Torpignattara Casilina, cerca lavoro generico: cameriera, lavapiatti, banchista, commessa, pulizie, scale, baby sitter, dog sitter, badante ecc. Massima disponibilità e serietà -331/3993845 (10/13)

Donna dinamica e con varie esperienze offresi per qualsiasi ti po di lavoro, assistenza anziani, pulizie, baby sitter, Rosalba per info tel 0689535791- cell-3332371014 (10/13).

Domestica qualsiasi età anche straniera cercasi, luogo di lavoro Roma, Italia offresi vitto, alloggio e stipendio. Tel.3891886618(10/13).

Domestica della comunità europea disponibile subito, per periodo illimitato cerca lavoro con vitto e alloggio ovunque in Italia o/e estero.Ottima con bambini,anziani,governo casa,ecc.Tel. 3397762166(10/13).

Cuoco con esperienza trentennale è disposto per extra la sera, in ristorante zona Pigneto Casilina Prenestina Corrado cell 3288398154(10/13).

Signora 40 anni diplomata cerca lavoro per disbrigo faccende domesticheo dama di compagnia Tel. 3921243496(10/13).(10/13).

Signora italiana patentata cerca lavoro a ore o part time, 389/9657838 (9/13)

Pasticcere con esperienza triennale serio lavoratore educato cerca lavoro a roma e provincia o altre zone 380/2699030 - 389/9657838 (9/13)

Esperta cerca lavoro come babysitter, solo mattina max serietà. Giusy - 3911425897 (7/13)

Domestica qualsiasi età anche straniera cercasi, luogo di lavoro Roma, Italia offresi vitto, alloggio e stipendio. - 389/1886618 (6/13)

Domestica della comunità europea disponibile subito, per periodo illimitato cerca lavoro con vitto e alloggio ovunque in Italia o/e estero. Ottima con bambini, anziani, governo casa, ecc.Tel. 339/7762166 (6/13)

Indiano regolarizzato, esperienza come domestico e giardiniere, tutto fare,cerca lavoro full time con vitto e alloggio. 339/7762166 (6/13)

Pizzaiolo italiano 47enne, esperienza decennale, pizza alla pala, teglia e tonde, forno elettrico e a legna, stesura solo matterello, serietà e disponibilità immediata. info 333/3078813 (6/13)

Signora 40enne con esperienza offresi pulizie/ badante solo la mattina 3336917286 (6/13)

Signora 40enne diplomata cerca lavoro per disbrigo faccende domestiche e/o dama di compagnia. 329/1243496 (6/13)

OFFRO LAVORO

AVVISO AI LETTORI - Alcune aziende che offrono lavoro richiedono, sotto varie forme un contributo in denaro, o l'acquisto di un "kit" d'ingresso. Viavai si limita a pubblicare gli annunci e declina ogni responsabilità.

Avon cosmetici cerca presentatrici per lavoro divertente e dinamico, buone provvigioni. Sonia 335/6738975 - elviprimobazar@libero.it (12/13)

Seleziono ambosessi di tutte l'età max 65 anni per ampliare mio staff, massima serietà. Si richiede impegno e tanta volontà di lavorare. No perditempo. Giulia - 3470459515 (9/13)

Cercansi agenti/procacciatori nel settore telefonia, offresi mandato multibrand, ottime provvigioni. No perditempo. Inviare curriculum a globalphone_2012@libero.it (4/13)

Offro lavoro solo per le persone che si occupano nel campo del benessere, qualifica (Istruttore Equilos) per info: www.dimagrirerespirando.net Tel. 333/1599557 (10/13).

IMMOBILI *(escl. agenzie)*

Colli albani adiacente metro A, affitto cameretta piccola a singolo - 320 euro comprese spese- no perdit. - 393/1771723 (01/14)

Affitto locale mq 58 con tre vetrine ristrutturato con impianto termoautonomo e aria condizionata euro 1.000 trattabili - 320/3383493 - 06/24402577 Mario (01/14)

Vendo o affitto appartamento zona Bufalotta in residence con piscina 50 mq box tel 3428024618 (12/13)

Camera Zona Tor Vergata bus 105 ben collegata policlinico e università affitto - 329/7262652 (12/13)

Posto letto in camera doppia €250 oppure singola €350 zona Porta Maggiore cond. incluso piano alto ben collegato - 388/8158240 (12/13)

Vendesi appartamento Vpiano, luminoso, ingresso, soggiorno, 3 camere, 3 balconi, doppi servizi, cucina abitabile, armadio a muro, ripostiglio, ascensore, ottimo stato mq 110, classe G. Tel 3496594687 - doppia esposizione euro 379.000,00 Via Galeazzo Alessi ang. Via Filarete. (11/13)

Affittasi posto moto in Via Auconi,13. In giardino condominiale euro 10,00 mensili Tel. 3395454395. (11/13)

Devi vendere il tuo appartamento?
Ristrutturalo oggi, pagherai a vendita avvenuta!

ECCEZIONALE!!! - Una magnifica opportunità da non perdere

SENZA SBORSARE UN EURO potrai vendere il tuo appartamento rimesso a nuovo e con un profitto maggiore

Un appartamento appena ristrutturato, secondo i canoni della moda e messo a norma secondo quelli della legge, vale senz'altro molto di più di un analogo immobile non ristrutturato. Inoltre, un appartamento ristrutturato è più facilmente vendibile.

Da oggi potrai anche tu ristrutturare il tuo appartamento prima di venderlo, non solo, ma senza sborsare un solo euro! Infatti, potrai pagare l'intervento di ristrutturazione SOLO A VENDITA AVVENUTA!

E' un'iniziativa che non ha uguali, offerta dalla ditta di ristrutturazioni del Geometra Vincenzo Oliva.

La ditta OLIVA è attiva nel nostro territorio da più di 30 anni ed è riconosciuta come una delle più qualificate del settore, anche perché si avvale di manodopera altamente qualificata e di uno studio di progettazione in grado di garantire la massima qualità degli interventi.

I SERVIZI: tramezzature, pavimenti, rivestimenti, impiantistica di tutti i generi con CERTIFICAZIONE, controsoffitti e pittura.

Insomma, tutto ciò che riguarda il vostro immobile rientra nella sfera d'azione della ditta OLIVA la quale garantisce sempre risultati di qualità professionale.

Richiedere un preventivo alla ditta OLIVA non costa nulla, infatti i **sopralluoghi e i preventivi sono completamente gratuiti** e senza impegno. Le facilitazioni di pagamento sono il suo fiore all'occhiello, gli importi possono essere rateizzati su misura a seconda delle disponibilità del Cliente.

Affidare la ristrutturazione del proprio immobile alla **ditta OLIVA** è la via più comoda; la ditta si occupa di tutto, oltre che della ristrutturazione, anche del disbrigo delle pratiche comunali e catastali.

Ma non è tutto, la ditta assicura per iscritto ben **10 ANNI DI GARANZIA SULLE RISTRUTTURAZIONI ESEGUITE** e pratica il relativo sgravio fiscale del 50%.

RISTRUTTURAZIONI - Geom. Vincenzo Oliva
Via CASILINA 367 - Tel./fax 06 21702508 - 328 7171337
email: geom.vincenzooliva@gmail.com

CHINESI CONFORT

VISITA GRATUITA con il primo trattamento

SERVIZI

- Fisioterapia ortopedica (pre e post chirurgica)
- Fisioterapia sportiva
- Trattamento del Rachide (cura della schiena)
- Terapia manuale
- Rieducazione postulare
- Linfodrenaggio
- Massoterapia
- TECAR Terapia
- LASER Terapia
- Elettrostimolazioni
- T.E.N.S.
- InterX
- Ultrasuoni
- Magnetoterapia

Dott. Emanuele MAVIGLIA

si laurea a Tor Vergata. Nell'ultimo anno di università si trasferisce a Londra per 8 mesi dove migliora il suo inglese, svolge tirocinio e segue un corso con il Chelsea F.C. allo stadio STAMFORD-BRIDGE. Torna in Italia, si laurea portando come tesi una patologia della spalla. Si specializza in terapia manuale, concetto OMT-KALTENBORN. Poi segue corsi di NEUROTAPING e BENDAGGIO FUNZIONALE. Diventa terapista TECAR ricevendo targa ufficiale della UNIBELL.

SERVIZI DI TERAPIA E RIABILITAZIONE Via Luigi Gritti, 6/8 - Tel. 327 31 91 539 - 335 68 89 523 www.chinesiconfort.it - info@chinesiconfort.it

Redazionale

Bingo Seven

La sala Bingo di Via Casilina nr. 505, aperta dal 2002, Vi attende con tutte le novità che sono state riservate ai frequentatori. Una grande sala, che dispone di oltre 350 posti, è aperta, con orario **dalle ore 15.00 fino a notte inoltrata,** con partite speciali dalle ore 15,00 alle ore 16,00 e dalle ore 20,00 alle ore 22,00. Siete tutti invitati a visitarci, per trascorrere ore divertenti in relax usufruendo di queste strepitose offerte.

Costo delle cartelle da un minimo di € 0,50 a un massimo di € 3,00.

A disposizione macchine VLT.
Il giovedì si gioca con cartelle da € 0,50 e da € 1,00.

BINGO SEVEN
Via Casilina 505
tel. 06 2410044

Redazionale

SECOND HAND
Occasioni d'oro!!!

VENITE A TROVARCI, nel nostro nostro punto vendita di via di Torpignattara 212-214 potrete trovare frigoriferi, lavatrici, lavastoviglie e cucine di II scelta e d'occasione.

Tutti i prodotti sono ricondizionati e garantiti 6 mesi, a prezzi assolutamente vantaggiosi.

Potete anche trovarci sulla pagina Facebook **"Second Hand Torpignattara"** o chiamarci allo 0697600064.

VI ASPETTIAMO!
SECOND HAND s.r.l.
Via di Torpignattara 212/214
Tel. 06-97600064

Redazionale

STUDIO MEDICO DENTISTICO
...a tutto sorriso!

Lo studio dentistico **situato** in Via Giovanni de' Agostini nr. 67, offre tutte le soluzioni ideali per avere una bocca sana e al riparo da qualsiasi fastidio. Potrete effettuare la **prima visita gratuita** per valutare lo stato di salute dei vostri denti, previo appuntamento da richiedere al nr. 06-274246. Servizi offerti: ortodonzia conservativa, protesi fissa, mobile, endotonzia, impianti. Si riceve per appuntamento.

STUDIO MEDICO DENTISTICO
Via Giovanni de' Agostini 67
tel. 06 274246 / 06 270741

SI CERCA OPERATORE COMMERCIALE

SEI UN ABILE VENDITORE, DINAMICO, PROPOSITIVO E HAI PIU' DI 35 ANNI? ENTRA A FAR PARTE DEL TEAM DI VIAVAI - CHIAMA IL NUMERO 338 8465688

Invia curriculum a:
viavai.segreteria@tiscali.it